

# **RAPORT**

**O STANIE  
GMINY I MIASTA**

**PRZYSUCHA**

**ZA ROK 2021**



## Spis treści

|   |    |
|---|----|
| I. WSTĘP .....  | 3  |
| II. INFORMACJE OGÓLNE .....   | 4  |
| III. FINanse GMINY I MIASTA PRZYSUCHA.....  | 30 |
| IV. GMINNE INWESTYCJE .....   | 35 |
| V. ROLNICTWO I OCHRONA ŚRODOWISKA NATURALNEGO .....   | 54 |
| VI. INFORMACJA O STANIE MIENIA KOMUNALNEGO .....  | 58 |
| VII. ZAGOSPODAROWANIE PRZESTRZENNE I GOSPODARKA NIERUCHOMOŚCIAMI.....                               | 60 |
| VIII. POMOC SPOŁECZNA .....   | 60 |
| IX. OŚWIATA, WYCHOWANIE, KULTURA I SPORT .....  | 72 |
| X. BEZPIECZEŃSTWO PUBLICZNE I OCHRONA PRZECIWPOŻAROWA .....   | 82 |
| XI. INFORMACJA O STANIE REALIZACJI POLITYK, PROGRAMÓW I STRATEGII GMINY<br>I MIASTA PRZYSUCHA ..... | 85 |
| SPIS TABEL.....   | 87 |

## **I. WSTĘP**

Ustawa o samorządzie gminnym z dnia 8 marca 1990 r. (Dz. U. z 2022 r. poz. 559 z późn. zm.) nałożyła na gminy obowiązek corocznego złożenia w terminie do 31 maja raportu o stanie gminy.

Sporządzone opracowanie zawiera istotne informacje w zakresie:

- charakterystyki gminy,
- ochrony środowiska naturalnego,
- oświaty i wychowania,
- kultury,
- bezpieczeństwa publicznego i ochrony przeciwpożarowej,
- pomocy społecznej,
- rolnictwa,
- funkcjonowania gminnych jednostek organizacyjnych,
- mienia komunalnego,
- gospodarki komunalnej,
- informacji finansowych.

Raport o stanie gminy powstał w oparciu o zgromadzone i opracowywane w samorządzie gminnym informacje, a więc sprawozdania z realizacji polityk, programów i strategii oraz uchwał rady gminy w roku 2021.

Rok 2021 jak i poprzedni rok, był zdominowany przez pandemię koronawirusa, która postawiła nas po raz kolejny przed nowymi wyzwaniami i w nowych sytuacjach. Całkowicie lub częściowo zamknięte zostały placówki oświatowe, instytucje kultury, urzędy.

Pracowaliśmy, uczyliśmy się, żyliśmy „zdalnie” i w większości na dystans. Pozostaliśmy zmuszeni do ograniczenia kontaktów społecznych, przez co w 2021r. tylko w określonym reżimie sanitarnym mogliśmy organizować zaplanowane spotkania w szerokim gronie, wydarzenia kulturalne czy sportowe. Mimo panującej pandemii najważniejsze zadania służące mieszkańcom były zrealizowane. Realizowane były zadania inwestycyjne i założone remonty, przebudowy dróg gminnych takich jak m.in. Kusocińskiego, 11 Listopada i Sportowej w Przysusze, drogi gminnej Wistka-Beżnik, drogi w Zbożenniu i w miejscowości Gaj czy ciągu pieszo-jednego w Przysusze pomiędzy Szkołą Podstawową Nr 2 a ul. Wiejską oraz położenie nakładki asfaltowej na ul. Jarzębinowej w Przysusze.

Skończyliśmy inwestycje już zaczęte, rozpoczęliśmy nowe, przygotowaliśmy dokumentację z myślą o kolejnych latach. Wciąż dużych finansowych nakładów wymagają gminne drogi,

rozbudowa kanalizacji, remonty szkół, doposażanie placów zabaw, obiektów sportowych. W pierwszej kolejności realizujemy te inwestycje, które mają gotową dokumentację projektową oraz szansę na otrzymanie dofinansowania.

Z chwilą przekazania Państwu raportu wiemy, że obecny rok również nie będzie należał do łatwych, ze względu na obecną sytuację geopolityczną. Mam jednak nadzieję, że i tym razem wspólnie wyjdziemy zwycięsko z tej ciężkiej próby. Dalej będziemy współpracować, realizować zamierzone wcześniej cele pracując dla wspólnej małej ojczyzny, dla wszystkich mieszkańców naszej gminy, aby stale podnosić komfort i jakość życia.

Zachęcam więc wszystkich zainteresowanych, a w szczególności mieszkańców Gminy i Miasta Przysucha do zapoznania się z niniejszym dokumentem, w którym znajdziecie Państwo aktualne informacje na temat naszej gminy.

## II. INFORMACJE OGÓLNE

### Charakterystyka gminy

Przysucha to miasto i jednocześnie gmina miejsko - wiejska położona w powiecie przyskim, w południowo - zachodniej części województwa mazowieckiego, w odległości ok.110 km od Warszawy i ok. 40 km od Radomia. Administracyjnie jest stolicą powiatu i gminy. W pobliżu miasta, przy granicy administracyjnej przepływa rzeka Radomka.

**Mapa 1. Miasto Przysucha na mapie Polski.**





Głównymi drogami przebiegającymi przez gminę są:

- droga krajowa nr 12 - droga klasy S o długości 757 km, biegnąca równoleżnikowo przez obszar Polski od granicy z Niemcami w Łęknicy do granicy z Ukrainą w Dorohusku,
- droga wojewódzka 749 o długości 25 km przebiegająca przez powiat konecki i przysuski, łącząca DW728 w Końskich z DW727 w Przysusze,
- droga wojewódzka nr 727 – o długości 66,3 km przebiegająca przez powiaty radomski, przysuski i szydłowiecki relacji Klwów - Przysucha –Szydłowiec.

Na terenie Przysuchy zlokalizowane są liczne instytucje takie jak: organy administracyjne, jednostki służby zdrowia i opieki społecznej, obiekty szkolnictwa, kultury i sportu, świadczące usługi dla wszystkich mieszkańców powiatu przysuskiego. W strefie oddziaływania miasta jako centrum powiatu znajduje się osiem gmin. tj. otaczająca miasto gmina Przysucha, Gielniów, Rusinów, Potworów, Odrzywół, Klwów, Wieniawa, Borkowice. Gmina Przysucha graniczy od strony południowo – zachodniej z województwem świętokrzyskim - gminą Końskie. Położenie administracyjne gminy przedstawia poniższa mapa.

**Mapa 2. Gmina Przysucha na tle powiatu przysuskiego**



Gmina zlokalizowana jest w rejonie lasów przysusko-szydłowieckich, walory środowiska kulturowego, istniejące instytucje kultury oraz infrastruktura turystyki i rekreacji, dobra dostępność komunikacyjna – stanowią podstawę do rozwoju funkcji turystyki i wypoczynku.

### Gospodarka, przemysł, rolnictwo, inwestycje

Kierunki rozwoju gminy to: przetwórstwo rolno – spożywcze z największym zakładem „HORTEX sp. z o.o. Przysucha Zakład Przetwórstwa Owocowo – Warzywnego”, przemysł ceramiczny z zakładem - „KING KLINKIER” (Klinkier Przysucha SA). Na terenie gminy funkcjonują też inne duże firmy takie jak: Paris Tobacco International Manufacturing Sp. z o.o., PW Krystian Sp. z o.o. oraz działają banki: Bank Spółdzielczy w Przysusze, PKO Bank Polski SA, Bank Pekao BP SA, BNP Paribas Bank Polska SA. Obraz dopełniają rolnictwo, drobny przemysł i usługi dla ludności. Południowa część gminy charakteryzuje się niską jakością gleb, dużą powierzchnią lasów - ponad 80% pow. (w całej gminie 53%), piękną doliną Radomki i zalewem w Toporni, północna część gminy to dobra jakość gleb, duża ilość gospodarstw specjalizujących się w produkcji warzyw i owoców.

Gmina Przysucha zajmuje powierzchnię 18 186 ha, co stanowi 22,72% całej powierzchni powiatu przysuskiego i pod względem geodezyjnym dzieli się na 23 obręby ewidencyjne (sołectwa) oraz miasto Przysucha.

### Sytuacja demograficzna

Informacje dotyczące powierzchni i zaludnienia poszczególnych sołectw w gminie przedstawia poniższa tabela.

**Tabela 1. Mieszkańcy Gminy i Miasta Przysucha z podziałem na jednostki pomocnicze**

| Lp. | Sołectwo       | Liczba ludności<br>(stan na koniec 2021 r.) |
|-----|----------------|---|
| 1.  | Beżnik         | 236   |
| 2.  | Dębiny         | 195   |
| 3.  | Długa Brzezina | 39  |
| 4.  | Gaj            | 73  |
| 5.  | Gliniec        | 198   |
| 6.  | Głęboka Droga  | 100   |
| 7.  | Hucisko        | 52  |
| 8.  | Jakubów        | 265   |

|     |                     |      |
|-----|---------------------|------|
| 9.  | Janików             | 621  |
| 10. | Janów               | 278  |
| 11. | Kolonia Szczerbacka | 90   |
| 12. | Kozłowiec           | 201  |
| 13. | Krajów              | 165  |
| 14. | Kuźnica             | 55   |
| 15. | Lipno               | 185  |
| 16. | Pomyków             | 384  |
| 17. | Ruski Bród          | 171  |
| 18. | Skrzyńsko           | 1092 |
| 19. | Smogorzów           | 590  |
| 20. | Wistka              | 245  |
| 21. | Wola Więcierzowa    | 97   |
| 22. | Zawada              | 170  |
| 23. | Zbożenna            | 470  |
|     | Razem:              | 5972 |

Miasto Przysucha

6065

Gmina Przysucha (według stanu na 31 grudnia 2021 r.) liczyła ogółem 12 037 osób. Średnia gęstość zaludnienia wynosi ok. 66,9 osoby/km<sup>2</sup>.

**Tabela 2. Statystyka mieszkańców wg wieku i płci w 2021 r. (grupowanie rocznikami)**

| Wiek    | Mężczyzn | Kobiet | Ogółem |
|---------|----------|--------|--------|
| 0 – 2   | 175      | 125    | 300    |
| 3       | 65       | 46     | 111    |
| 4 – 5   | 100      | 95     | 195    |
| 6       | 54       | 62     | 116    |
| 7       | 66       | 53     | 119    |
| 8 – 12  | 278      | 276    | 554    |
| 13 – 15 | 162      | 147    | 309    |
| 16 – 17 | 140      | 132    | 272    |
| 18      | 56       | 51     | 107    |
| 19 – 65 | 3935     |        | 3935   |
| 19 – 60 |          | 3287   | 3287   |
| > 65    | 822      |        | 822    |
| > 60    |          | 1910   | 1910   |
| Ogółem  | 5853     | 6184   | 12037  |

Zgodnie z danymi Urzędu Stanu Cywilnego w 2021 r. odnotowano: urodzenia, według rejestru mieszkańców w liczbie 80, 262 zgony, zawarto 64 małżeństwa. Parom, które przeżyły razem 50 i więcej lat Burmistrz Gminy i Miasta wręczył medale za długoletnie pożycie. W 2021 r. takich par było 16.

## Bezrobocie

Według statystyk prowadzonych przez Powiatowy Urząd Pracy w Przysusze na koniec 2021 r. na terenie gminy były 719 osoby bezrobotne, w tym 335 kobiet (ok. 46,6% ogółu bezrobotnych) i 384 mężczyzn (tj. 53,4% ogółu). Liczba bezrobotnych z terenu gminy Przysucha w analogicznym czasie do 2020 spadła o 103 osoby i był to najwyższy spadek bezrobocia z terenu powiatu przysuskiego.

**Tabela 3. Bezrobocie na terenie Gminy w roku 2021 w podziale na miasto i wieś**

| Wyszczególnienie         | Razem | Kobiety | Do 30 r.życia | Pow.50r.życia | Długotrwale bezrobotni |
|--------------------------|-------|---------|---------------|---------------|------------------------|
| <b>Przysucha –miasto</b> | 312   | 143     | 70            | 78            | 205                    |
| <b>Przysucha-wieś</b>    | 407   | 192     | 99            | 101           | 279                    |

**Tabela 4. Bezrobocie na terenie Gminy na przestrzeni lat 2019-2021**

| Wyszczególnienie              | 2019 | 2020 | 2021 |
|-------------------------------|------|------|------|
| <b>Bezrobotni ogółem</b>      | 840  | 822  | 719  |
| <b>Kobiety</b>                | 395  | 389  | 335  |
| <b>Do 30 roku życia</b>       | 205  | 192  | 169  |
| <b>W tym do 25 roku życia</b> | 112  | 94   | 86   |
| <b>Powyżej 50 roku życia</b>  | 239  | 212  | 179  |
| <b>Długotrwale bezrobotni</b> | 517  | 535  | 484  |

Źródło: Powiatowy Urząd Pracy w Przysusze ([www.przysucha.praca.gov.pl](http://www.przysucha.praca.gov.pl))

## Infrastruktura

Gmina zlokalizowana jest przy drodze krajowej Nr 12 relacji Radom – Piotrków Trybunalski oraz drogach wojewódzkich: 727 relacji Kłwów – Szydłowiec i 749 Końskie – Przysucha. Połączenia komunikacyjne Gminy z gminami sąsiednimi zapewniają drogi powiatowe oraz gminne. Na obszarze Gminy krzyżują się drogi powiatowe łączące: Przysuchę z Odrzywołem i Nowym Miastem n/Pilicą i Drzewicę z Kłwowem, Przytykiem i Radomiem. Długość dróg powiatowych na terenie Gminy wynosi 42 km. Długość dróg gminnych wynosi 79,642 km w tym drogi o nawierzchni twardej (bitumicznej) – 44,615 km, nawierzchni brukowej – 5,866 km (ul. Sportowa, Kusocińskiego, Tarnowskiej, Dembińskich) i nawierzchni gruntowej – 29,161 km. Przez teren gminy przebiega magistrała kolejowa relacji Radom – Łódź. Najbliż-



sze lotniska cywilne znajdują się w Radomiu (odległość ok. 40 km) oraz w Warszawie (odległość ok. 120 km).

#### Infrastruktura wodociągowa

Gminne wodociągi zasilane są od lat z czterech ujęć wody – w Skrzyńsku, Długiej Brzezynie, Kolonii Szczerbackiej i Przysusze (przy ul. Targowej). Ogólna długość sieci wodociągowej wynosi 112,98 km, a liczba przyłączonych odbiorców (liczba przyłączy) wynosi 3547 szt. Uzupełnieniem sieci wodociągowej są studnie kopane zlokalizowane w:

- Smogorzowie 2 studnie,
- Jakubowie 1 studnia,
- Przysusze B1, B4 oraz 1 suw,
- Skrzyńsku P1, P2 rezerwowo i 1 suw,
- Długa Brzezina 1 studnia,
- Kolonia Szczerbacka 1 studnia.

### Organy Gminy

Stosownie do ustawy z dnia 8 marca 1990 r. o samorządzie gminnym organem stanowiącym i kontrolnym gminy jest Rada Gminy i Miasta Przysucha. W drodze jej uchwał przyjmowane są m.in. statut gminy, statuty jednostek pomocniczych gminy, budżet jst, wysokość podatków i plany zagospodarowania przestrzennego.

Radni wybierani są w wyborach powszechnych, ich kadencja trwa 5 lat. W Radzie Gminy i Miasta Przysucha zasiada 15 radnych. Rada ma przewodniczącego i dwóch wiceprzewodniczących a także pięć stałych Komisji. W roku 2021 Rada obradowała na 11 sesjach, podejmując 75 uchwał. Podjęte przez Radę Gminy i Miasta Przysucha uchwały, Burmistrz Gminy i Miasta Przysucha zgodnie z art. 90 ust. 1 i 2 ustawy o samorządzie gminnym przekazywał w terminie 7 dni do organów nadzoru, jakimi są w zakresie zgodności z prawem – Wojewoda Mazowiecki, a w zakresie spraw finansowych Regionalna Izba Obrachunkowa w Warszawie. Wszystkie uchwały zostały opublikowane w Biuletynie Informacji Publicznej, zaś uchwały stanowiące akty prawa miejscowego w Dzienniku Urzędowym Województwa Mazowieckiego. Przedmiotowy zakres podjętych uchwał został przedstawiony w poniższym zestawieniu.

1. Uchwała Nr XXIII/197/2021 rady Gminy i Miasta Przysucha z dnia 28 stycznia 2021 r. w sprawie zatwierdzenia planów komisji stałych Rady Gminy i Miasta Przysucha na 2021 rok

2. Uchwała Nr XXIII/198/2021 Rady Gminy i Miasta Przysucha z dnia 28 stycznia 2021 r. w sprawie przyjęcia Strategii Rozwiązywania problemów Społecznych Gminy i Miasta Przysucha na lata 2021-2028
3. Uchwała Nr XXIII/199/2021 Rady Gminy i Miasta Przysucha z dnia 28 stycznia 2021 r. w sprawie ustalenia diety przewodniczącym organów wykonawczych jednostek pomocniczych - sołtysom w Gminie Przysucha.
4. Uchwała Nr XXIII/200/2021 Gminy i Miasta Przysucha z dnia 28 stycznia 2021 r. Budżetowa na rok 2021
5. Uchwała Nr XXIII/201/2021 Rady Gminy i Miasta Przysucha z dnia 28 stycznia 2021 r. w sprawie Wieloletniej Prognozy Finansowej Gminy i Miasta Przysucha na lata 2021-2026
6. Uchwała Nr XXIV/202/2021 Rady Gminy i Miasta Przysucha z dnia 25 marca 2021 roku w sprawie: przyjęcia Gminnego Programu Wspierania Rodziny na lata 2021-2023.
7. Uchwała Nr XXIV/203/2021 Rady Gminy i Miasta Przysucha z dnia 25 marca 2021 roku w sprawie: przyjęcia "Programu opieki nad zwierzętami bezdomnymi oraz zapobiegania bezdomności zwierząt na terenie gminy i miasta Przysucha na rok 2021."
8. Uchwała Nr XXIV/204/2021 Rady Gminy i Miasta Przysucha z dnia 25 marca 2021 roku w sprawie: określenia zasad, trybu i harmonogramu opracowania Strategii Rozwoju Lokalnego Gminy i Miasta Przysucha na lata 2021-2027.
9. Uchwała Nr XXIV/205/2021 Rady Gminy i Miasta Przysucha z dnia 25 marca 2021 roku w sprawie: zmian w uchwale budżetowej na rok 2021.
10. Uchwała Nr XXIV/206/2021 Rady Gminy i Miasta Przysucha z dnia 25 marca 2021 r. w sprawie zmiany Wieloletniej Prognozy Finansowej Gminy i Miasta Przysucha na lata 2021-2026.
11. Uchwała Nr XXV/207/2021 Rady Gminy i Miasta Przysucha z dnia 29 kwietnia 2021 r. w sprawie określenia rodzaju świadczeń przyznawanych w ramach pomocy zdrowotnej dla nauczycieli oraz warunków i sposobu ich przyznawania w szkołach prowadzonych przez Gminę i Miasto Przysucha
12. Uchwała Nr XXV/208/2021 Rady Gminy i Miasta Przysucha z dnia 29 kwietnia 2021 roku w sprawie zmian w Regulaminie przyznawania stypendium Burmistrza Gminy i Miasta Przysucha dla wybitnie uzdolnionych uczniów szkół podstawowych funkcjonujących na terenie Gminy i Miasta Przysucha w ramach Lokalnego Programu Wspierania Edukacji Uzdolnionych Dzieci i Młodzieży

13. Uchwała NR XXV/209/2021 Rady Gminy i Miasta Przysucha z dnia 29 kwietnia 2021 r. w sprawie zmiany uchwały Nr XXIV/203/2021 Rady Gminy i Miasta Przysucha z dnia 25 marca 2021 r. w sprawie przyjęcia "Programu opieki nad zwierzętami bezdomnymi oraz zapobiegania bezdomności zwierząt na terenie gminy i miasta Przysucha na rok 2021".
14. Uchwała Nr XXV/210/2021 Rady Gminy i Miasta Przysucha z dnia 29 kwietnia 2021 roku w sprawie zmiany uchwały Nr XXII/193/2020 Rady Gminy i Miasta Przysucha z dnia 29 grudnia 2020 r. w sprawie wyznaczenia obszaru i granic aglomeracji Przysucha.
15. Uchwała Nr XXV/211/2021 Rady Gminy i Miasta Przysucha z dnia 29 kwietnia 2021 r. w sprawie wyrażenia zgody na zbycie w drodze przetargowej nieruchomości położonej w Przysusze przy ul. Blachownia
16. Uchwała Nr XXV/212/2021 Rady Gminy i Miasta Przysucha z dnia 29 kwietnia 2021 roku w sprawie wyrażenia zgody na podwyższenie kapitału zakładowego Spółki Przedsiębiorstwo Gospodarki Komunalnej i Mieszkaniowej Spółka z ograniczoną odpowiedzialnością z siedzibą w Przysusze i objęcie udziałów przez Gminę i Miasto Przysucha.
17. Uchwała Nr XXV/213/2021 Rady Gminy i Miasta Przysucha z dnia 29 kwietnia 2021 r. w sprawie zmian w Statucie Gminy i Miasta Przysucha
18. Uchwała Nr XXV/214/2021 Rady Gminy i Miasta Przysucha z dnia 29 kwietnia 2021 roku w sprawie uchylecia uchwały Nr II/10/2018 Rady Gminy i Miasta w Przysusze z dnia 29 listopada 2018 r. w sprawie ustalenia ryczałtu dla Burmistrza Gminy i Miasta Przysucha na korzystanie z samochodu prywatnego dla celów służbowych.
19. Uchwała Nr XXV/215/2021 Rady Gminy i Miasta Przysucha z dnia 29 kwietnia 2021 roku w sprawie ustalenia wynagrodzenia dla Burmistrza Gminy i Miasta Przysucha.
20. Uchwała Nr XXV/216/2021 Rady Gminy i Miasta Przysucha z dnia 29 kwietnia 2021 r. w sprawie zmian w uchwale budżetowej na rok 2021.
21. Uchwała Nr XXV/217/2021 Rady Gminy i Miasta Przysucha z dnia 29 kwietnia 2021 r. w sprawie zmiany Wieloletniej Prognozy Finansowej Gminy i Miasta Przysucha na lata 2021-2026.
22. Uchwała Nr XXVI/218/2021 Rady Gminy i Miasta Przysucha z dnia 27 maja 2021 roku w sprawie przyjęcia oceny zasobów pomocy społecznej Gminy i Miasta Przysucha za 2020 rok.

23. Uchwała Nr XXVI/219/2021 Rady Gminy i Miasta Przysucha z dnia 27 maja 2021 roku w sprawie określenia wzoru wniosku o przyznanie dodatku mieszkaniowego oraz wzoru deklaracji o wysokości dochodu.
24. Uchwała Nr XXVI/220/2021 Rady Gminy i Miasta Przysucha z dnia 27 maja 2021 roku zmieniająca uchwałę w sprawie określenia szczegółowych zasad, trybu przyznawania pozbawiania i wysokości okresowych stypendiów sportowych oraz nagród i wyróżnień dla osób fizycznych za osiągnięte wyniki sportowe oraz warunków i trybu przyznawania stypendiów, wyróżnień i nagród pieniężnych, rodzajów wyróżnień i wysokości nagród pieniężnych dla trenerów oraz innych osób wyróżniających się osiągnięciami w działalności sportowej.
25. Uchwała Nr XXVI/221/2021 Rady Gminy i Miasta Przysucha z dnia 27 maja 2021 roku w sprawie wyrażenia zgody na zbycie w drodze przetargowej nieruchomości położonej w Janikowie.
26. Uchwała Nr XXVI/222/2021 Rady Gminy i Miasta Przysucha z dnia 27 maja 2021 roku w sprawie stanowiska dotyczącego zmiany przepisów dotyczących projektowania i budowy kanałów technologicznych przy drogach gminnych
27. Uchwała Nr XXVI/223/2021 Rady Gminy i Miasta Przysucha z dnia 27 maja 2021 roku w sprawie zaciągnięcia kredytu długoterminowego.
28. Uchwała Nr XXVI/224/2021 Rady Gminy i Miasta Przysucha z dnia 27 maja 2021 roku w sprawie zmiany Wieloletniej Prognozy Finansowej Gminy i Miasta Przysucha na lata 2021-2026
29. Uchwała Nr XXVI/225/2021 Rady Gminy i Miasta Przysucha z dnia 27 maja 2021 roku w sprawie zmian w uchwale budżetowej na rok 2021.
30. Uchwała Nr XXVII/226/2021 Rady Gminy i Miasta Przysucha z dnia 28 czerwca 2021 roku w sprawie nieudzielenia Burmistrzowi Gminy i Miasta Przysucha wotum zaufania.
31. Uchwała Nr XXVII/227/2021 Rady Gminy i Miasta Przysucha z dnia 28 czerwca 2021 roku w sprawie zatwierdzenia sprawozdania finansowego wraz ze sprawozdaniem z wykonania budżetu za 2020 rok.
32. Uchwała Nr XXVII/228/2021 Rady Gminy i Miasta Przysucha z dnia 28 czerwca 2021 roku w sprawie udzielenia burmistrzowi absolutorium z tytułu wykonania budżetu za 2020 rok.

33. Uchwała Nr XXVII/229/2021 Rady Gminy i Miasta Przysucha z dnia 28 czerwca 2021 roku w sprawie wyrażenia zgody na utworzenie miejsca okazjonalnie wykorzystywanego do kąpiel.
34. Uchwała Nr XXVII/230/2021 Rady Gminy i Miasta Przysucha z dnia 28 czerwca 2021 roku w sprawie wyrażenia zgody na utworzenie miejsca okazjonalnie wykorzystywanego do kąpiel.
35. Uchwała Nr XXVII/231/2021 Rady Gminy i Miasta Przysucha z dnia 28 czerwca 2021 roku w sprawie określenia szczegółowych zasad, sposobu i trybu udzielania ulg w spłacie należności pieniężnych mających charakter cywilnoprawny, przypadających Gminie i Miastu Przysucha i jej jednostkom organizacyjnym.
36. Uchwała Nr XXVII/232/2021 Rady Gminy i Miasta Przysucha z dnia 28 czerwca 2021 roku w sprawie uzgodnienia realizacji inwestycji celu publicznego na terenie użytku ekologicznego Nr 199 w Ruskim Brodzie.
37. Uchwała Nr XXVII/233/2021 Rady Gminy i Miasta Przysucha z dnia 28 czerwca 2021 roku w sprawie zasad i trybu przeprowadzania konsultacji z mieszkańcami Gminy i Miasta Przysucha
38. Uchwała NR XXVII/234/2021 Rady Gminy i Miasta Przysucha z dnia 28 czerwca 2021 roku w sprawie zmiany Uchwały Nr XXIV/204/2021 Rady Gminy i Miasta Przysucha z dnia 25 marca 2021 r. w sprawie określenia zasad, trybu i harmonogramu opracowania Strategii Rozwoju Lokalnego Gminy i Miasta Przysucha na lata 2021-2027.
39. Uchwała Nr XXVII/235/2021 Rady Gminy i Miasta Przysucha z dnia 28 czerwca 2021 roku w sprawie zarządzenia wyborów sołtysa sołectwa Hucisko.
40. Uchwała Nr XXVII/236/2021 Rady Gminy i Miasta Przysucha z dnia 28 czerwca 2021 roku w sprawie zmian w uchwale budżetowej na rok 2021.
41. Uchwała Nr XXVII/237/2021 Rady Gminy i Miasta Przysucha z dnia 28 czerwca 2021 roku w sprawie przekazania skargi do Wojewódzkiego Sądu Administracyjnego w Warszawie VIII Wydział Zamiejscowy w Radomiu na uchwałę Rady Gminy i Miasta Przysucha z dnia 29 kwietnia 2021 r. w sprawie ustalenia wynagrodzenia dla Burmistrza Gminy i Miasta Przysucha.
42. Uchwała Nr XXVIII/238/2021 Rady Gminy i Miasta Przysucha z dnia 26 sierpnia 2021 roku w sprawie: określenia średniej ceny jednostki paliwa w Gminie i Mieście Przysucha w roku szkolnym 2021/2022.



43. Uchwała Nr XXVIII/239/2021 Rady Gminy i Miasta Przysucha z dnia 26 sierpnia 2021 roku w sprawie: przyjęcia "Programu Ochrony Środowiska dla gminy i miasta Przysucha na lata 2021 - 2024 z perspektywą do roku 2028"
44. Uchwała Nr XXVIII/240/2021 Rady Gminy i Miasta Przysucha z dnia 26 sierpnia 2021 roku w sprawie: wyrażenia zgody na zbycie w drodze przetargowej nieruchomości położonej w miejscowości Kozłowiec.
45. Uchwała Nr XXVIII/241/2021 Rady Gminy i Miasta Przysucha z dnia 26 sierpnia 2021 roku w sprawie: wyrażenia zgody na odstąpienie od przetargowego trybu zawarcia umowy dzierżawy na czas nieoznaczony nieruchomości położonej w Przysusze.
46. Uchwała Nr XXVIII/242/2021 Rady Gminy i Miasta Przysucha z dnia 26 sierpnia 2021 roku w sprawie: wyrażenia zgody na odstąpienie od przetargowego trybu zawarcia umowy na bezpłatne użyczenie na czas nieoznaczony nieruchomości zabudowanej położonej w Przysusze.
47. Uchwała Nr XXVIII/243/2021 Rady Gminy i Miasta Przysucha w sprawie: zmiany Wieloletniej Prognozy Finansowej Gminy i Miasta Przysucha na lata 2021-2026.
48. Uchwała Nr XXVIII/244/2021 Rady Gminy i Miasta Przysucha z dnia 26 sierpnia 2021 roku w sprawie: zmian w uchwale budżetowej na rok 2021.
49. Uchwała Nr XXIX/245/2021 Rady Gminy i Miasta Przysucha z dnia 23 września 2021r. w sprawie zmiany Wieloletniej Prognozy Finansowej Gminy i Miasta Przysucha na lata 2021-2026
50. Uchwała Nr XXIX/246/2021 Rady Gminy i Miasta Przysucha z dnia 23 września 2021r. w sprawie zmian w uchwale budżetowej na rok 2021.
51. Uchwała Nr XXX/247/2021 Rady Gminy i Miasta Przysucha z dnia 11 października 2021 roku w sprawie zmian w uchwale budżetowej na rok 2021.
52. Uchwała Nr XXXI/248/2021 Rady Gminy i Miasta Przysucha z dnia 28 października 2021r. w sprawie przyjęcia "Programu współpracy Gminy i Miasta Przysucha z organizacjami pozarządowymi i innymi podmiotami prowadzącymi działalność pożytku publicznego na 2022 r".
53. Uchwała Nr XXXI/249/2021 Rady Gminy i Miasta Przysucha z dnia 28 października 2021r w sprawie przyjęcia Gminnego Programu Profilaktyki i Rozwiązywania Problemów Alkoholowych na 2022 rok.
54. Uchwała Nr XXXI/250/2021 Rady Gminy i Miasta Przysucha z dnia 28 października 2021 roku w sprawie przyjęcia Gminnego Programu Przeciwdziałania Narkomanii na rok 2022.

55. Uchwała Nr XXXI/251/2021 Rady Gminy i Miasta Przysucha z dnia 28 października 2021 roku w sprawie zmiany uchwały w sprawie poboru opłaty za gospodarowanie odpadami komunalnymi w drodze inkasa oraz wyznaczenia inkasentów i określenia wysokości wynagrodzenia za inkaso.
56. Uchwała Nr XXXI/252/2021 Rady Gminy i Miasta Przysucha z dnia 28 października 2021 roku w sprawie zmiany uchwały w sprawie poboru podatku rolnego, leśnego, od nieruchomości w drodze inkasa oraz określenia inkasentów i wynagrodzenia za inkaso.
57. Uchwała Nr XXXI/253/2021 Rady Gminy i Miasta Przysucha z dnia 28 października 2021 roku w sprawie zmian w uchwale budżetowej na rok 2021.
58. Uchwała NR XXXI/254/2021 Rady Gminy i Miasta Przysucha z dnia 28 października 2021 roku w sprawie ustanowienia pomników przyrody.
59. Uchwała Nr XXXII/255/2021 Rady Gminy i Miasta Przysucha z dnia 25 listopada 2021 roku w sprawie obniżenia ceny skupu żyta do celów wymiaru podatku rolnego na 2022r.
60. Uchwała Nr XXXII/256/2021 Rady Gminy i Miasta Przysucha z dnia 25 listopada 2021 roku w sprawie zmiany w Statucie Przysuskiej Służby Komunalnej w Przysusze.
61. Uchwała Nr XXXII/257/2021 Rady Gminy i Miasta Przysucha z dnia 25 listopada 2021 roku w sprawie zmiany Wieloletniej Prognozy Finansowej Gminy i Miasta Przysucha na lata 2021-2026.
62. Uchwała NR XXXII/258/2021 Rady Gminy i Miasta Przysucha z dnia 25 listopada 2021 roku w sprawie zmian w uchwale budżetowej na rok 2021.
63. Uchwała Nr XXXIII/259/2021 Rady Gminy i Miasta Przysucha z dnia 30 grudnia 2021 r. w sprawie wyboru metody ustalenia opłaty za gospodarowanie odpadami komunalnymi oraz stawki tej opłaty.
64. Uchwała Nr XXXIII/260/2021 Rady Gminy i Miasta Przysucha z dnia 30 grudnia 2021 r. w sprawie Wieloletniej Prognozy Finansowej Gminy i Miasta Przysucha na lata 2022-2027
65. Uchwała Nr XXXIII/261/2021 Rady Gminy i Miasta Przysucha z dnia 30 grudnia 2021r. Uchwała Budżetowa na 2022 rok
66. Uchwała Nr XXXIII/262/2021 Rady Gminy i Miasta Przysucha z dnia 30 grudnia 2021 r. w sprawie zmiany uchwały w sprawie poboru podatku rolnego, leśnego, od nieruchomości w drodze inkasa oraz określenia inkasentów i wynagrodzenia za inkaso.

67. Uchwała Nr XXXIII/263/2021 Rady Gminy i Miasta Przysucha z dnia 30 grudnia 2021 roku w sprawie dopłaty do cen wody i ścieków dla odbiorców usług z gospodarstw domowych.
68. Uchwała Nr XXXIII/264/2021 Rady Gminy i Miasta Przysucha z dnia 30 grudnia 2021 r. w sprawie udzielenia pomocy rzeczowej dla Województwa Mazowieckiego.
69. Uchwała Nr XXXIII/265/2021 Rady Gminy i Miasta Przysucha z dnia 30 grudnia 2021 roku w sprawie zatwierdzenia Planu Pracy Rady na 2022 rok.
70. Uchwała NR XXXIII/266/2021 Rady Gminy i Miasta Przysucha z dnia 30 grudnia 2021 roku w sprawie uchwalenia Statutu Miejsko-Gminnego Ośrodka Pomocy Społecznej w Przysusze.
71. Uchwała Nr XXXIII/267/2021 Rady Gminy i Miasta Przysucha z dnia 30 grudnia 2021 roku w sprawie zmiany Uchwały Nr XXIV/204/2021 Rady Gminy i Miasta Przysucha z dnia 25 marca 2021 roku w sprawie określenia zasad, trybu i harmonogramu opracowania Strategii Rozwoju Lokalnego Gminy i Miasta Przysucha na lata 2021-2027
72. Uchwała Nr XXXIII/268/2021 Rady Gminy i Miasta Przysucha z dnia 30 grudnia 2021 roku w sprawie zmian w uchwale budżetowej na rok 2021.
73. Uchwała Nr XXXIII/269/2021 Rady Gminy i Miasta Przysucha z dnia 30 grudnia 2021r. w sprawie uchylenia uchwały o programie polityki zdrowotnej dotyczącego szczepień ochronnych przeciwko grypie dla mieszkańców Gminy i Miasta Przysucha po 65 roku życia na lata 2020-2023.
74. Uchwała Nr XXXIII/270/2021 Rady Gminy i Miasta Przysucha z dnia 30 grudnia 2021r. w sprawie udzielenia pomocy finansowej Powiatowi Przysuskiemu.
75. Uchwała Nr XXXIII/271/2021 Rady Gminy i Miasta Przysucha z dnia 30 grudnia 2021r. w sprawie wyrażenia zgody na nabycie w drodze darowizny na rzecz Gminy i Miasta Przysucha nieruchomości położonych w miejscowości Wistka, stanowiących własność Skarbu Państwa.

Organem wykonawczym gminy jest burmistrz, wybierany w wyborach powszechnych i obdarzony przez to silnym mandatem demokratycznym. Ustawa dnia 8 marca 1990 r. o samorządzie gminnym nazywa przy tym wójta organem wykonawczym „gminy”, a nie „rady gminy”, co - niezależnie od innych uregulowań - czyni wójta podmiotem względnie niezależnym od własnej rady. Zgodnie z zapisami w/w ustawy to Burmistrz jest kierownikiem Urzę-

du, nadzoruje gminne jednostki i instytucje, korzysta z inicjatywy uchwałodawczej przedstawiając Radzie projekty uchwał (w tym projekt budżetu) i jest odpowiedzialny za ich realizację. Podstawową formą wykonywania tych uprawnień i obowiązków są Zarządzenia Burmistrza Gminy i Miasta. W 2021 r. wydano ich 119, ich wykaz roczny przedstawia się następująco:

- Zarządzenie nr 1/2021 Burmistrza Gminy i Miasta Przysucha z dnia 04 stycznia 2021 r. w sprawie: powołania Zastępcy Burmistrza Gminy i Miasta Przysucha.
- Zarządzenie nr 2/2021 Burmistrza Gminy i Miasta Przysucha z dnia 04 stycznia 2021 r. w sprawie: powierzenia spraw Zastępcy Burmistrza na czas nieobecności Burmistrza.
- Zarządzenie nr 3/2021 Burmistrza Gminy i Miasta Przysucha z dnia 04 stycznia 2021 r. w sprawie: powierzenia spraw zastępcy burmistrza oraz upoważnienia.
- Zarządzenie nr 4/2021 Burmistrza Gminy i Miasta Przysucha z dnia 08 stycznia 2021 r. w sprawie: rozwiązania Gminnego Biura Spisowego w Przysusze.
- Zarządzenie nr 5/2021 Burmistrza Gminy i Miasta Przysucha z dnia 11 stycznia 2021 r. w sprawie: powierzenia spraw Sekretarzowi Gminy i Miasta Przysucha.
- Zarządzenie nr 6/2021 Burmistrza Gminy i Miasta Przysucha z dnia 11 stycznia 2021 r. w sprawie: ogłoszenia otwartego konkursu ofert na realizację zadania publicznego z zakresu pomocy społecznej pod nazwą „Prowadzenia Środowiskowego Domu Samopomocy w Ruskim Brodzie w okresie od dnia 1 marca 2021 roku do 31 grudnia 2023 roku”.
- Zarządzenie nr 7/2021 Burmistrza Gminy i Miasta Przysucha z dnia 18 stycznia 2021 r. w sprawie: zmian w funkcjonowaniu i pracy Urzędu Gminy i Miasta w Przysusze w okresie 18.01.2021-31.01.2021 r.
- Zarządzenie nr 8/2021 Burmistrza Gminy i Miasta Przysucha z dnia 20 stycznia 2021 r. w sprawie: : Punktu Kontaktowego Wsparcia Państwa – Gospodarza HNS Gminy i Miasta Przysucha.
- Zarządzenie nr 9/2021 Burmistrza Gminy i Miasta Przysucha z dnia 22 stycznia 2021 r. w sprawie: przeprowadzenia kontroli realizacji zadania publicznego pod nazwą Prowadzenie Środowiskowego Domu Samopomocy Typu A i B osób przewlekle psychicznie chorych i osób upośledzonych umysłowo w Ruskim Brodzie w okresie 01.01.2018 do 31.12.2020 r. przez Fundację RZEM.

- Zarządzenie nr 10/2021 Burmistrza Gminy i Miasta Przysucha z dnia 22 stycznia 2021 r. w sprawie: aktualizacji Rejestru czynności przetwarzania danych osobowych.
- Zarządzenie nr 11/2021 Burmistrza Gminy i Miasta Przysucha z dnia 25 stycznia 2021 r. w sprawie: wyznaczenia zastępcy Gminnego Komisarza Spisowego i powołania Gminnego Biura Spisowego dla przeprowadzenia Narodowego Spisu Powszechnego Ludności i Mieszkań w 2021 r.
- Zarządzenie nr 12/2021 Burmistrza Gminy i Miasta Przysucha z dnia 26 stycznia 2021 r. w sprawie: ustalenia harmonogramu czynności w postępowaniu rekrutacyjnym i w postępowaniu uzupełniającym na rok szkolny 2021/2022 do publicznych przedszkoli, do oddziałów przedszkolnych w szkołach podstawowych i do klas pierwszych w szkołach podstawowych.
- Zarządzenie nr 13/2021 Burmistrza Gminy i Miasta Przysucha z dnia 26 stycznia 2021 r. w sprawie: powołania Komisji Rekrutacyjnej do przeprowadzenia naboru na stanowisko urzędnicze.
- Zarządzenie nr 14/2021 Burmistrza Gminy i Miasta Przysucha z dnia 26 stycznia 2021 r. w sprawie: powołania Komisji Rekrutacyjnej do przeprowadzenia naboru na stanowisko urzędnicze.
- Zarządzenie nr 15/2021 Burmistrza Gminy i Miasta Przysucha z dnia 29 stycznia 2021 r. w sprawie: ustalenia na 2021 rok planu dofinansowania form doskonalenia zawodowego nauczycieli szkół i placówek prowadzonych przez Gminę i Miasto Przysucha, maksymalnej kwoty dofinansowania opłat pobieranych przez placówki doskonalenia nauczycieli, szkoły wyższe i inne podmioty, których zadania statutowe obejmują doskonalenie zawodowe nauczycieli oraz form i specjalności kształcenia, na które dofinansowanie jest przyznawane.
- Zarządzenie nr 16/2021 Burmistrza Gminy i Miasta Przysucha z dnia 29 stycznia 2021 r. w sprawie: powołania Komisji Konkursowej w celu oceny i opiniowania ofert otwartego konkursu ofert pn. prowadzenie Środowiskowego Domu Samopomocy w Ruskim Brodzie w okresie od dnia 1 marca 2021 r. do 31 grudnia 2021 r.
- Zarządzenie nr 17/2021 Burmistrza Gminy i Miasta Przysucha z dnia 29 stycznia 2021 r. w sprawie: skierowania Pani Eweliny Jeżak do odbycia służby przygotowawczej.
- Zarządzenie nr 18/2021 Burmistrza Gminy i Miasta Przysucha z dnia 29 stycznia 2021 r. w sprawie: planu finansowego Urzędu Gminy i Miasta na rok 2021.



- Zarządzenie nr 19/2021 Burmistrza Gminy i Miasta Przysucha z dnia 29 stycznia 2021 r. w sprawie: planu finansowego z zakresu administracji rządowej oraz innych zadań zleconych gminie ustawami.
- Zarządzenie nr 20/2021 Burmistrza Gminy i Miasta Przysucha z dnia 29 stycznia 2021 r. w sprawie: zmian w planie dochodów i wydatków budżetu gminy i miasta w 2021 r.
- Zarządzenie nr 21/2021 Burmistrza Gminy i Miasta Przysucha z dnia 29 stycznia 2021 r. w sprawie: przekazania upoważnień jednostkom organizacyjnym gminy do zaciągania zobowiązań.
- Zarządzenie nr 22/2021 Burmistrza Gminy i Miasta Przysucha z dnia 12 lutego 2021 r. w sprawie: przeprowadzenia konsultacji społecznych projektu „program opieki nad zwierzętami bezdomnymi oraz zapobiegania bezdomności zwierząt na terenie gminy i miasta Przysucha na rok 2021 r.
- Zarządzenie nr 23/2021 Burmistrza Gminy i Miasta Przysucha z dnia 22 lutego 2021 r. w sprawie: zmiany w składzie osobowym Komisji Stypendialnej do rozpatrywania i opiniowania wniosków o przyznanie stypendiów sportowych, nagród i wyróżnień dla zawodników za osiągnięte wyniki sportowe oraz trenerów i innych osób wyróżniających się osiągnięciami w działalności sportowej.
- Zarządzenie nr 24/2021 Burmistrza Gminy i Miasta Przysucha z dnia 22 lutego 2021 r. w sprawie: odwołania i powołania komisji przetargowej do przeprowadzenia postępowań o udzielenie zamówień publicznych.
- Zarządzenie nr 25/2021 Burmistrza Gminy i Miasta Przysucha z dnia 23 lutego 2021 r. w sprawie: zmiany w Regulaminie wynagradzania pracowników samorządowych zatrudnionych w Urzędzie Gminy i Miasta w Przysusze.
- Zarządzenie nr 26/2021 Burmistrza Gminy i Miasta Przysucha z dnia 26 lutego 2021 r. w sprawie: zmian w planie dochodów i wydatków budżetu gminy i miasta w 2021 r.
- Zarządzenie nr 27/2021 Burmistrza Gminy i Miasta Przysucha z dnia 26 lutego 2021 r. w sprawie: ustalenia planu finansowego rachunku wydzielonego środków na cele związane z przeciwdziałaniem COVID-19 w ramach Funduszu Przeciwdziałania COVID-19 na 2021 rok.
- Zarządzenie nr 28/2021 Burmistrza Gminy i Miasta Przysucha z dnia 01 marca 2021 r. w sprawie: zmiany w Regulaminie Organizacyjnym Urzędu Gminy i Miasta w Przysusze.

- Zarządzenie nr 29/2021 Burmistrza Gminy i Miasta Przysucha z dnia 4 marca 2021 r. w sprawie: zmiany w składzie osobowym Komisji do odbioru zadań inwestycyjnych realizowanych przez Gminę i Miasto Przysucha.
- Zarządzenie nr 30/2021 Burmistrza Gminy i Miasta Przysucha z dnia 5 marca 2021 r. w sprawie: powierzenia gminnej jednostce organizacyjnej realizacji zadania pod nazwą: „ Nauka pływania dla dzieci w klasach I-III ze szkół podstawowych z terenu Gminy i Miasta Przysucha’’ w ramach programu „ Umiem pływać’’ w ramach „Sport dla Wszystkich działanie Upowszechnianie sportu dzieci i młodzieży’’.
- Zarządzenie nr 31/2021 Burmistrza Gminy i Miasta Przysucha z dnia 5 marca 2021 r. w sprawie: określenia Regulaminu Zakładowego Funduszu Świadczeń Socjalnych w Urzędzie Gminy i Miasta w Przysusze.
- Zarządzenie nr 32/2021 Burmistrza Gminy i Miasta Przysucha z dnia 16 marca 2021 r. w sprawie: wprowadzenia Regulaminu udzielania zamówień publicznych w Urzędzie Gminy i Miasta Przysucha.
- Zarządzenie nr 33/2021 Burmistrza Gminy i Miasta Przysucha z dnia 16 marca 2021 r. w sprawie: wprowadzenia Regulaminu pracy komisji przetargowej w Urzędzie Gminy i Miasta Przysucha.
- Zarządzenie nr 34/2021 Burmistrza Gminy i Miasta Przysucha z dnia 18 marca 2021 r. w sprawie: wyboru oferenta na realizację zadania publicznego z zakresu pomocy społecznej.
- Zarządzenie nr 35/2021 Burmistrza Gminy i Miasta Przysucha z dnia 22 marca 2021 r. w sprawie: zmian w funkcjonowaniu i pracy Urzędu Gminy i Miasta w Przysusze w okresie 22.03.2021-09.04.2021 r.
- Zarządzenie nr 36/2021 Burmistrza Gminy i Miasta Przysucha z dnia 29 marca 2021 r. w sprawie: zatwierdzenia rocznego sprawozdania finansowego Domu Kultury w Przysusze za 2020 rok.
- Zarządzenie nr 37/2021 Burmistrza Gminy i Miasta Przysucha z dnia 29 marca 2021 r. w sprawie: zatwierdzenia rocznego sprawozdania finansowego Biblioteki Publicznej w Przysusze za 2020 rok.
- Zarządzenie nr 38/2021 Burmistrza Gminy i Miasta Przysucha z dnia 29 marca 2021 r. w sprawie: przedstawienia sprawozdania z wykonania budżetu Gminy i Miasta za 2020 rok.

- Zarządzenie nr 39/2021 Burmistrza Gminy i Miasta Przysucha z dnia 31 marca 2021 r. w sprawie: udzielenia upoważnienia dla Pani Anny Tokarskiej do wydawania decyzji administracyjnych w indywidualnych sprawach z zakresu pomocy społecznej i prowadzenia postępowań w sprawach z zakresu wspierania rodziny oraz wydawania w tych sprawach decyzji administracyjnych.
- Zarządzenie nr 40/2021 Burmistrza Gminy i Miasta Przysucha z dnia 31 marca 2021 r. w sprawie: ustalenia planu finansowego rachunku wydzielonego środków na cele związane z przeciwdziałaniem COVID-19 w ramach Funduszu Przeciwdziałania COVID-19 na 2021 rok.
- Zarządzenie nr 41/2021 Burmistrza Gminy i Miasta Przysucha z dnia 27 kwietnia 2021 r. w sprawie: ogłoszenia otwartego konkursu ofert nr FSOW.1423063.2021-01 na realizację zadania publicznego – Opieka wytchnieniowa nad osobami z niepełnosprawnościami w Gminie i Mieście Przysucha w ramach programu Opieka Wytchnieniowa edycja 2021.
- Zarządzenie nr 42/2021 Burmistrza Gminy i Miasta Przysucha z dnia 30.04.2021 r. w sprawie: zmian w planie dochodów i wydatków budżetu gminy i miasta Przysucha w 2021 r.
- Zarządzenie nr 43/2021 Burmistrza Gminy i Miasta Przysucha z dnia 04.05.2021 r. w sprawie: powołania Komisji Rekrutacyjnej do przeprowadzenia naboru na kierownicze stanowiska urzędnicze.
- Zarządzenie nr 44/2021 Burmistrza Gminy i Miasta Przysucha z dnia 05.05.2021 r. w sprawie :likwidacji stanowiska pracy w Urzędzie Gminy i Miasta Przysucha.
- Zarządzenie nr 45/2021 Burmistrza Gminy i Miasta Przysucha z dnia 06.05.2021 r. w sprawie: modyfikacji ogłoszenia otwartego konkursu ofert nr FSOW.1423063.2021-01 z dnia 27 kwietnia 2021r. na realizację zadania publicznego Opieka wytchnieniowa nad osobami z niepełnosprawnościami w Gminie i Mieście Przysucha w ramach Programu OPIEKA WYTCHNIENIOWA edycja 2021.
- Zarządzenie nr 46/2021 Burmistrza Gminy i Miasta Przysucha z dnia 07.05.2021 r. w sprawie: zmiany w zakresie spraw powierzonych Zastępcy Burmistrza Gminy i Miasta Przysucha na czas nieobecności Burmistrza.
- Zarządzenie nr 47/2021 Burmistrza Gminy i Miasta Przysucha z dnia 10.05.2021 r. w sprawie: ogłoszenia naboru kandydatów na członków komisji konkursowej, reprezentujących organizacje pozarządowe oraz inne podmioty wymienione w art.3 ust.3

ustawy o działalności pożytku publicznego i o wolontariacie, opiniujących oferty złożone w ramach otwartego konkursu ofert na realizację zadania publicznego Opieka wytchnieniowa nad osobami z niepełnosprawnościami w Gminie i Mieście Przysucha w ramach Programu OPIEKA WYTCHNIENIOWA edycja 2021.

- Zarządzenie nr 48/2021 Burmistrza Gminy i Miasta Przysucha z dnia 10.05.2021 r. w sprawie: zmiany w Regulaminie Pracy w Urzędzie Gminy i Miasta Przysucha.
- Zarządzenie nr 49/2021 Burmistrza Gminy i Miasta Przysucha z dnia 12.05.2021 r. w sprawie: wyznaczenia dnia wolnego dla pracowników w Urzędzie Gminy i Miasta w Przysusze w zamian za święto przypadające w sobotę 01 maja 2021 r.
- Zarządzenie nr 50/2021 Burmistrza Gminy i Miasta Przysucha z dnia 14.05.2021 r. w sprawie: procedury ewakuacji pracowników oraz osób czasowo przebywających na terenie Urzędu Gminy i Miasta Przysucha.
- Zarządzenie nr 51/2021 Burmistrza Gminy i Miasta Przysucha z dnia 14.05.2021 r. w sprawie: powołania Komisji Konkursowej w celu oceny i opiniowania ofert otwartego konkursu ofert na realizację zadania publicznego Opieka wytchnieniowa nad osobami z niepełnosprawnościami w Gminie i Mieście Przysucha.
- Zarządzenie nr 52/2021 Burmistrza Gminy i Miasta Przysucha z dnia 26 maja 2021 r. w sprawie wyboru oferenta na realizację zadania publicznego pn. „ Opieka wytchnieniowa nad osobami z niepełnosprawnościami w Gminie i Mieście Przysucha edycja 2021”.
- Zarządzenie nr 53/2021 Burmistrza Gminy i Miasta Przysucha z dnia 28 maja 2021 r. w sprawie powołania Komisji Zdrowotnej dla nauczycieli zatrudnionych w przedszkolach i szkołach, dla których organem prowadzącym jest Gmina i Miasto Przysucha.
- Zarządzenie nr 54/2021 Burmistrza Gminy i Miasta Przysucha z dnia 31 maja 2021 r. w sprawie przedstawienia Radzie Gminy i Miasta Przysucha Raportu o stanie Gminy i Miasta Przysucha za 2020 rok.
- Zarządzenie nr 55/2021 Burmistrza Gminy i Miasta Przysucha z dnia 31 maja 2021 r. w sprawie przekazania sprawozdania finansowego za 2020 rok.
- Zarządzenie nr 56/2021 Burmistrza Gminy i Miasta Przysucha z dnia 31 maja 2021 r. w sprawie zmian w planie dochodów i wydatków budżetu gminy i miasta w 2021 r.
- Zarządzenie nr 57/2021 Burmistrza Gminy i Miasta Przysucha z dnia 02 czerwca 2021 r. w sprawie powołania Komisji zdawczo- odbiorczej do przekazania składników ma-

jątkowych i dokumentacji znajdującej się w Przysuskiej Administracji Oświaty w Przysusze.

- Zarządzenie nr 58/2021 Burmistrza Gminy i Miasta Przysucha z dnia 02 czerwca 2021 r. w sprawie powołania Komisji Rekrutacyjnej do przeprowadzenia naboru na wolne kierownicze stanowisko urzędnicze Dyrektora Przysuskiej Administracji Oświaty.
- Zarządzenie nr 59/2021 Burmistrza Gminy i Miasta Przysucha z dnia 08 czerwca 2021 r. w sprawie skierowania Pani Beaty Szustki do odbycia służby przygotowawczej.
- Zarządzenie nr 60/2021 Burmistrza Gminy i Miasta Przysucha z dnia 08 czerwca 2021 r. w sprawie określenia zasad ewidencji księgowej operacji gospodarczych gromadzenia i wydatkowania środków związanych z realizacją zadań finansowych z Funduszu Przeciwdziałania COVID – 19 bieżących oraz majątkowych, w tym realizowanych ze środków Rządowego Funduszu Inwestycji Lokalnych.
- Zarządzenie nr 61/2021 Burmistrza Gminy i Miasta Przysucha z dnia 11 czerwca 2021 r. w sprawie odwołania Zastępcy Burmistrza Gminy i Miasta Przysucha.
- Zarządzenie nr 62/2021 Burmistrza Gminy i Miasta Przysucha z dnia 14 czerwca 2021 r. w sprawie powołania Zastępcy Burmistrza Gminy i Miasta Przysucha.
- Zarządzenie nr 63/2021 Burmistrza Gminy i Miasta Przysucha z dnia 14 czerwca 2021 r. w sprawie zmiany w Regulaminie Organizacyjnym Urzędu Gminy i Miasta w Przysusze oraz załącznika numer 3 do Regulaminu Organizacyjnego Urzędu Gminy i Miasta Przysucha.
- Zarządzenie nr 64/2021 Burmistrza Gminy i Miasta Przysucha z dnia 15 czerwca 2021 r. w sprawie powierzenia spraw Zastępcy Burmistrza oraz upoważnienia.
- Zarządzenie nr 65/2021 Burmistrza Gminy i Miasta Przysucha z dnia 15 czerwca 2021 r. w sprawie powierzenia spraw Zastępcy Burmistrza na czas nieobecności Burmistrza.
- Zarządzenie nr 66/2021 Burmistrza Gminy i Miasta Przysucha z dnia 16 czerwca 2021 r. w sprawie powołania Komisji Stypendialnej do rozpatrywania i opiniowania wniosków o przyznanie stypendium Burmistrza i Miasta Przysucha dla wybitnie uzdolnionych uczniów szkół podstawowych funkcjonujących na terenie Gminy i Miasta Przysucha w ramach Lokalnego Programu Wspierania Edukacji Uzdolnionych Dzieci i Młodzieży.
- Zarządzenie nr 67 /2021 Burmistrza Gminy i Miasta Przysucha z dnia 18 czerwca 2021 r. w sprawie odwołania przetargu na sprzedaż nieruchomości.



- Zarządzenie nr 68 /2021 Burmistrza Gminy i Miasta Przysucha z dnia 22 czerwca 2021 r. w sprawie ogłoszenia otwartego konkursu ofert na realizację zadania publicznego w zakresie upowszechnienia kultury fizycznej i sportu w 2021 r. pod nazwą – „Organizacja turniejów i rozgrywek w piłce siatkowej”.
- Zarządzenie nr 69 /2021 Burmistrza Gminy i Miasta Przysucha z dnia 22 czerwca 2021 r. w sprawie powołania Komisji Konkursowej dokonującej oceny ofert na realizację zadania „Organizacja turniejów i rozgrywek w piłce siatkowej”.
- Zarządzenie nr 70/2021 Burmistrza Gminy i Miasta Przysucha z dnia 29 czerwca 2021 r. w sprawie powierzenia pełnienia obowiązków Dyrektora Samorządowego Przedszkola nr 1 w Przysusze.
- Zarządzenie nr 71/2021 Burmistrza Gminy i Miasta Przysucha z dnia 29 czerwca 2021 r. w sprawie powołania Komisji Rekrutacyjnej do przeprowadzenia naboru na stanowisko urzędnicze referenta w Wydziale Komunikacji Zewnętrznej w Urzędzie Gminy i Miasta Przysucha.
- Zarządzenie nr 72/2021 Burmistrza Gminy i Miasta Przysucha z dnia 30 czerwca 2021 r. w sprawie zmian w planie dochodów i wydatków budżetu gminy i miasta w 2021r.
- Zarządzenie nr 73/2021 Burmistrza Gminy i Miasta Przysucha z dnia 02 lipca 2021 r. w udzielenia upoważnień pełniącej obowiązki Dyrektora Samorządowego Przedszkola nr 1 w Przysusze.
- Zarządzenie nr 74/2021 Burmistrza Gminy i Miasta Przysucha z dnia 02 lipca 2021 r. w sprawie przeprowadzenia inwentaryzacji zdawczo-odbiorczej w Samorządowym Przedszkolu nr 1 w Przysusze i powołania Komisji Inwentaryzacyjnej.
- Zarządzenie nr 75/2021 Burmistrza Gminy i Miasta Przysucha z dnia 05 lipca 2021 r. w sprawie powołania Komisji przygotowującej dokumenty niezbędne do wniosku o wydanie zezwolenia na brakowanie dokumentacji niearchiwalnej.
- Zarządzenie nr 76/2021 Burmistrza Gminy i Miasta Przysucha z dnia 16 lipca 2021 r. w sprawie zmian w planie dochodów i wydatków budżetu gminy i miasta w 2021r.
- Zarządzenie Nr 77/2021 Burmistrza Gminy i Miasta Przysucha z dnia 19 lipca 2021 r. w sprawie wyboru oferty w otwartym konkursie ofert na realizację zadania publicznego pod nazwą „Organizacja turniejów i rozgrywek w piłce siatkowej”.
- Zarządzenie nr 78/2021 Burmistrza Gminy i Miasta Przysucha z dnia 27 lipca 2021 r. w sprawie powierzenia stanowiska Dyrektora Przysuskiej Administracji Oświaty w Przysusze.

- Zarządzenie nr 79/2021 Burmistrza Gminy i Miasta Przysucha z dnia 27 lipca 2021 r. w sprawie udzielenia pełnomocnictwa dla Dyrektora Przysuskiej Administracji Oświaty w Przysusze.
- Zarządzenie nr 80/2021 Burmistrza Gminy i Miasta Przysucha z dnia 27 lipca 2021 r. w sprawie powołania Komisji zdawczo-odbiorczej do przekazania składników majątkowych i dokumentacji znajdujących się w Przysuskiej Administracji Oświaty w Przysusze.
- Zarządzenie nr 81/2021 Burmistrza Gminy i Miasta Przysucha z dnia 30 lipca 2021 r. w sprawie zmian w planie dochodów i wydatków budżetu gminy i miasta w 2021r.
- Zarządzenie nr 82/2021 Burmistrza Gminy i Miasta Przysucha z dnia 05 sierpnia 2021 r. w sprawie wprowadzenia zmian do Regulaminu udzielania zamówień publicznych w Urzędzie Gminy i Miasta Przysucha.
- Zarządzenie nr 83/2021 Burmistrza Gminy i Miasta Przysucha z dnia 05 sierpnia 2021 r. w sprawie powierzenia komisji egzaminacyjnej dla nauczyciela ubiegającego się o awans zawodowy na stopień nauczyciela mianowanego.
- Zarządzenie nr 84/2021 Burmistrza Gminy i Miasta Przysucha z dnia 10 sierpnia 2021 r. w sprawie odwołania przetargu na dzierżawę nieruchomości położonej w Janikowie.
- Zarządzenie nr 85/2021 Burmistrza Gminy i Miasta Przysucha z dnia 26 sierpnia 2021 r. w sprawie przeprowadzenia konsultacji społecznych w zakresie projektu Strategii Rozwoju Lokalnego Gminy i Miasta Przysucha na lata 2021-2027 .
- Zarządzenie nr 86/2021 Burmistrza Gminy i Miasta Przysucha z dnia 30 sierpnia 2021 r. w sprawie przedstawienia informacji o przebiegu wykonania budżetu Gminy i Miasta, o kształtowaniu się wieloletniej prognozy finansowej oraz informacji o przebiegu wykonania planu finansowego instytucji kultury za I półrocze 2021 roku.
- Zarządzenie nr 87/2021 Burmistrza Gminy i Miasta Przysucha z dnia 31 sierpnia 2021 r. w sprawie wyznaczenia nauczyciela do zastępstwa w przypadku nieobecności p.o. Dyrektora Samorządowego Przedszkola nr 1 w Przysusze.
- Zarządzenie nr 88/2021 Burmistrza Gminy i Miasta Przysucha z dnia 31 sierpnia 2021 r. w sprawie ogłoszenia otwartego konkursu ofert na realizację zadania publicznego w zakresie przeciwdziałania uzależnieniom i patologiom społecznym wśród dzieci i młodzieży poprzez upowszechnianie kultury fizycznej i sportu pod nazwą: „Organizacja szkoleń i rozgrywek sportowych jako profilaktyka uzależnień wśród dzieci i młodzieży”.

- Zarządzenie nr 89/2021 Burmistrza Gminy i Miasta Przysucha z dnia 31 sierpnia 2021 r. w sprawie zmian w planie dochodów i wydatków budżetu gminy i miasta w 2021 r.
- Zarządzenie nr 90/2021 Burmistrza Gminy i Miasta Przysucha z dnia 31 sierpnia 2021 r. w sprawie zmiany w Regulaminie Organizacyjnym Urzędu Gminy i Miasta w Przysusze.
- Zarządzenie nr 91/2021 Burmistrza Gminy i Miasta Przysucha z dnia 06 września 2021 r. w sprawie powołania Komisji do przeprowadzenia przetargów na sprzedaż, wydzierżawienie i najem nieruchomości będących własnością Gminy i Miasta Przysucha.
- Zarządzenie nr 92/2021 Burmistrza Gminy i Miasta Przysucha z dnia 14 września 2021 r. w sprawie powołania Komisji Konkursowej dokonującej oceny ofert na realizację zadania: „Organizacja szkoleń i rozgrywek sportowych jako profilaktyka uzależnień wśród dzieci i młodzieży”.
- Zarządzenie nr 93/2021 Burmistrza Gminy i Miasta Przysucha z dnia 27 września 2021 r. w sprawie wyboru oferty w otwartym konkursie ofert na realizację zadania publicznego pod nazwą – „Organizacja szkoleń i rozgrywek sportowych jako profilaktyka uzależnień wśród dzieci i młodzieży”.
- Zarządzenie nr 94/2021 Burmistrza Gminy i Miasta Przysucha z dnia 30 września 2021 r. w sprawie zmian w planie dochodów i wydatków budżetu gminy i miasta w 2021 r.,
- Zarządzenie nr 95/2021 Burmistrza Gminy i Miasta Przysucha z dnia 30 września 2021 r. w sprawie opracowania materiałów do projektu budżetu gminy i miasta na rok 2022.
- Zarządzenie nr 96/2021 Burmistrza Gminy i Miasta Przysucha z dnia 05 października 2021 r. w sprawie zatwierdzenia projektu „Programu współpracy Gminy i Miasta Przysucha z organizacjami pozarządowymi na 2022 rok” i przeprowadzenia jego konsultacji.
- Zarządzenie nr 97/2021 Burmistrza Gminy i Miasta Przysucha 25 października 2021 r. w sprawie wprowadzenia Polityki Antykorupcyjnej w Urzędzie Gminy i Miasta w Przysusze.
- Zarządzenie nr 98/2021 Burmistrza Gminy i Miasta Przysucha z dnia 27 października 2021 r. w sprawie ustalenia terminu przerwy w funkcjonowaniu oddziałów przed-

szkolnych w Publicznej Szkole Podstawowej nr 1 w Przysusze w roku szkolnym 2021/2022.

- Zarządzenie 99/2021 Burmistrza Gminy i Miasta Przysucha z dnia 29.10.2021 r. w sprawie: rozwiązania Gminnego Biura Spisowego (GBS) dla przeprowadzenia Narodowego Spisu Powszechnego ludności i mieszkań w 2021 roku.
- Zarządzenie 100/2021 Burmistrza Gminy i Miasta Przysucha z dnia 29.10.2021 r. w sprawie: zmian w planie dochodów i wydatków budżetu gminy i miasta w 2021 r.
- Zarządzenie 101/2021 Burmistrza Gminy i Miasta Przysucha z dnia 04.11.2021 r. w sprawie: powołania Komisji Przetargowej do przygotowania i przeprowadzenia procedury przetargowej dotyczącej wyboru wykonawcy na realizację zamówienia publicznego : „Dowóz uczniów do szkół i odbiór ze szkół prowadzonych przez Gminę i Miasto Przysucha w roku 2022 r., realizowany w formie biletów miesięcznych”.
- Zarządzenie 102/2021 Burmistrza Gminy i Miasta Przysucha z dnia 10.11.2021 r. w sprawie: powołania Komisji zdawczo- odbiorczej do odbioru składników majątkowych i dokumentacji znajdującej się w Domu Kultury w Przysusze.
- Zarządzenie 103/2021 Burmistrza Gminy i Miasta Przysucha z dnia 12.11.2021 r. w sprawie: przedłożenia projektu uchwały budżetowej na rok 2022r.
- Zarządzenie 104/2021 Burmistrza Gminy i Miasta Przysucha z dnia 12.11.2021 r. w sprawie: przedstawienia projektu uchwały dotyczącej wieloletniej prognozy finansowej Gminy i Miasta Przysucha na lata 2022-2027.
- Zarządzenie 105/2021 Burmistrza Gminy i Miasta Przysucha z dnia 15.11.2021 r. w sprawie: odwołania Dyrektora Domu Kultury w Przysusze.
- Zarządzenie 106/2021 Burmistrza Gminy i Miasta Przysucha z dnia 15.11.2021 r. w sprawie: powierzenia pełnienia obowiązków Dyrektora Domu Kultury w Przysusze.
- Zarządzenie 107/2021 Burmistrza Gminy i Miasta Przysucha z dnia 22.11.2021 r. w sprawie: ustalenia Regulaminu naboru na wolne stanowiska urzędnicze, w tym kierownicze urzędnicze w Urzędzie Gminy i Miasta Przysucha.
- Zarządzenie 108/2021 Burmistrza Gminy i Miasta Przysucha z dnia 22.11.2021 r. w sprawie: przeprowadzenia inwentaryzacji okresowej składników majątku Gminy i Miasta Przysucha.
- Zarządzenie 109/2021 Burmistrza Gminy i Miasta Przysucha z dnia 22.11.2021 r. w sprawie: wyboru długości okresu średniej arytmetycznej stosowanego do wyliczenia relacji określonej w art. 243 ust. 1 ustawy o finansach publicznych.

- Zarządzenie 110 /2021 Burmistrza Gminy i Miasta Przysucha z dnia 29 listopada 2021 r. w sprawie zmiany w zarządzeniu dotyczącym powołania Komisji zdawczo – odbiorczej do odbioru składników majątkowych i dokumentacji znajdującej się w Domu Kultury w Przysusze.
- Zarządzenie 111/2021 Burmistrza Gminy i Miasta Przysucha z dnia 30 listopada 2021 r. w sprawie zmian w planie dochodów i wydatków budżetu gminy i miasta w 2021 r.
- Zarządzenie 112/2021 Burmistrza Gminy i Miasta Przysucha z dnia grudnia 2021 roku w sprawie: przeprowadzenia okresowej oceny pracowników w Urzędzie Gminy i Miasta w Przysusze.
- Zarządzenie 113/2021 Burmistrza Gminy i Miasta Przysucha z dnia 03 grudnia 2021 roku w sprawie: wyznaczenia dnia wolnego dla pracowników w Urzędzie Gminy i Miasta w Przysusze w zamian za święto przypadające w sobotę 25 grudnia 2021 roku.
- Zarządzenie 114/2021 Burmistrza Gminy i Miasta Przysucha z dnia 08 grudnia 2021 r. w sprawie: udzielenia pełnomocnictwa do realizacji dodatkowego wsparcia na rzecz osób niepełnosprawnych finansowanego ze środków PHRON w ramach Modułu IV programu – Pomoc osobom niepełnosprawnym poszkodowanym w wyniku żywiołu lub sytuacji kryzysowych wywołanych chorobami zakaźnymi.
- Zarządzenie 115/2021 Burmistrza Gminy i Miasta Przysucha z dnia 13 grudnia 2021 r. w sprawie: zmian w planie dochodów i wydatków budżetu gminy i miasta w 2021r.
- Zarządzenie 116/2021 Burmistrza Gminy i Miasta Przysucha z dnia 29 grudnia 2021 r. w sprawie : opracowania Planu Operacyjnego Funkcjonowania Gminy i Miasta Przysucha w warunkach zewnętrznego zagrożenia bezpieczeństwa państwa i w czasie wojny.
- Zarządzenie 117 /2021 Burmistrza Gminy i Miasta Przysucha z dnia 29 grudnia 2021 r. w sprawie powołania Dyrektora Biblioteki Publicznej w Przysusze.
- Zarządzenie 118/2021 Burmistrza Gminy i Miasta Przysucha z dnia 31 grudnia 2021 r. w sprawie wprowadzenia zmian w składzie członków Rady Nadzorczej Przedsiębiorstwa Gospodarki Komunalnej i Mieszkaniowej Sp. z o.o.



- Zarządzenie 119/2021 Burmistrza Gminy i Miasta Przysucha z dnia 31 grudnia 2021 roku w sprawie zmian w planie dochodów i wydatków budżetu gminy i miasta w 2021 r.

## Urząd Gminy i Miasta

Urząd Gminy i Miasta w Przysusze jest jednostką organizacyjną gminy, przy pomocy, której Burmistrz realizuje zadania wynikające z przepisów prawa oraz podejmowanych przez radę uchwał. Siedziba Urzędu Gminy i Miasta w Przysusze mieści się przy Placu Kolberga 11.

Zgodnie z Regulaminem Organizacyjnym Urzędu Gminy i Miasta w Przysusze, w Urzędzie w 2021 roku działało 9 komórek organizacyjnych: Wydział Finansowy, Wydział Organizacyjny, Wydział Komunikacji Zewnętrznej, Wydział Podatków i Opłat Lokalnych, Wydział Spraw Obywatelskich i Zarządzania Kryzysowego, Wydział Mienia Komunalnego, Wydział Rozwoju Lokalnego, Wydział Zagospodarowania Przestrzennego i Inwestycji oraz Urząd Stanu Cywilnego i dodatkowo Zespół Radców Prawnych, podległych bezpośrednio Burmistrzowi. W roku 2021 na dzień 31.12.2021 r. w Urzędzie Gminy i Miasta w Przysusze zatrudnionych było 35 osób.

Poniżej przedstawiono funkcjonujący w 2021 r. schemat struktury organizacyjnej Urzędu Gminy i Miasta w Przysusze, stanowiący załącznik do obowiązującego Regulaminu organizacyjnego :

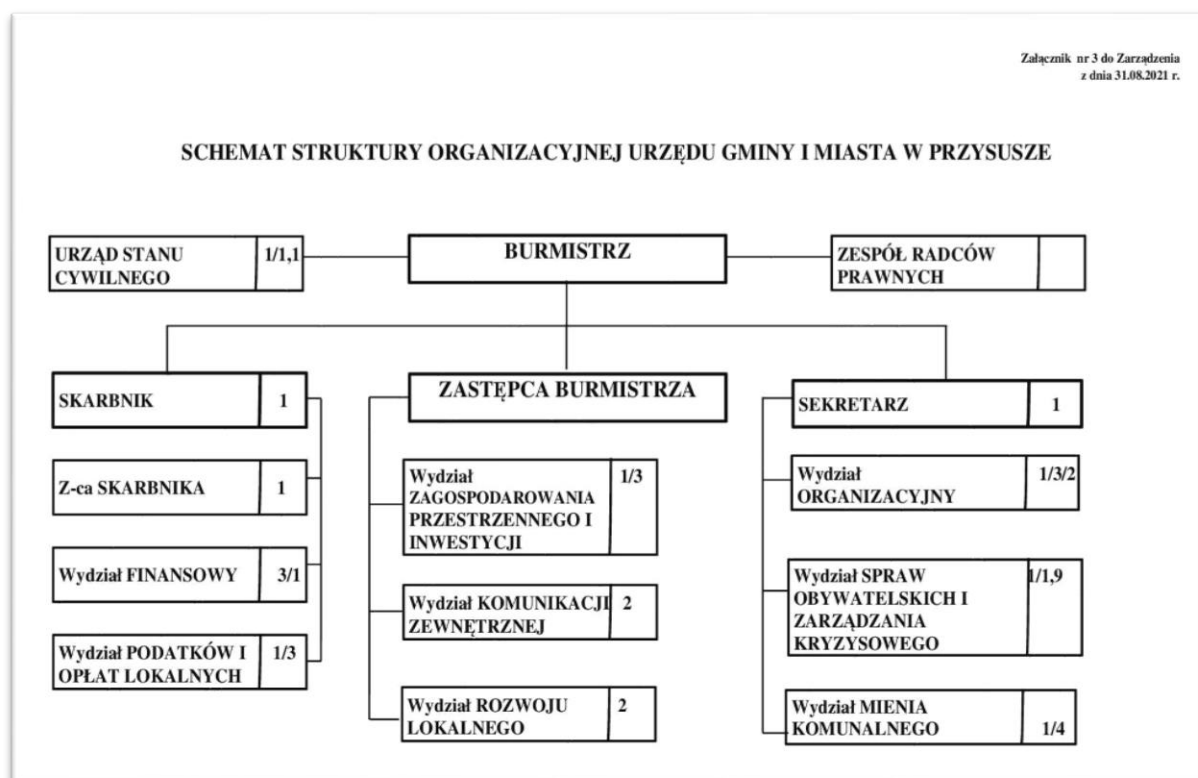

W 2021 r. do Urzędu wpłynęło 11 127 pism ( to o 2 516 pism więcej niż w roku poprzednim) a wiele spraw poruszanych było w bezpośrednich rozmowach z burmistrzem czy z pracownikami wydziałów.

W strukturze organizacyjnej Gminy w roku 2021 ponadto jako jednostki budżetowe funkcjonowały:

1. Urząd Gminy i Miasta w Przysusze,
2. Miejsko – Gminny Ośrodek Pomocy Społecznej w Przysusze,
3. Przysuska Służba Komunalna w Przysusze,
4. Przysuska Administracja Oświaty w Przysusze,
5. Zespół Placówek Oświatowych w Przysusze w skład, którego wchodzi:  
Publiczna Szkoła Podstawowa nr 2 w Przysusze oraz Samorządowe Przedszkole nr 3 w Przysusze,
6. Samorządowe Przedszkole nr 1 w Przysusze,
7. Publiczna Szkoła Podstawowa nr 1 w Przysusze,
8. Publiczna Szkoła Podstawowa w Skrzyńsku,
9. Samorządowy Klub Dziecięcy „Maluszek” w Przysusze.

Dodatkowo jednostką wyodrębnioną jest Przedsiębiorstwo Gospodarki Komunalnej i Mieszkaniowej Spółka z o.o. w Przysusze posiadająca osobowość prawną, w której Gmina posiada 100 % udziałów. Gminnymi samorządowymi jednostkami kultury wpisanymi do rejestru instytucji kultury prowadzonej przez Burmistrza Gminy i Miasta Przysucha, które posiadają nadany statut oraz osobowość prawną są: Dom Kultury w Przysusze i Biblioteka Publiczna w Przysusze.

### **III. FINANSE GMINY I MIASTA PRZYSUCHA**

Podstawą każdej gospodarki finansowej jednostki samorządu terytorialnego jest budżet. W oparciu o jego zapisy jednostka, w tym przypadku gmina, realizuje ustawowe cele. Odpowiednia analiza możliwości finansowych gminy daje podstawę do wyznaczania kierunków rozwoju i strategii działań gminy, zarówno w perspektywie budżetowej jak i poza nią. Budżet gminy, to roczny plan uwzględniający jej dochody i wydatki oraz przychody i wydatki zakładów budżetowych, instytucji gospodarki budżetowej, jednostek budżetowych, środków spe-

cialnych i funduszy celowych gminy. Budżet jest uchwalany w formie uchwały na rok budżetowy. Jego uchwalanie należy do kompetencji rady gminy, a opracowanie projektu budżetu, uwzględniające potrzeby społeczne i gospodarcze gminy, do wyłącznej kompetencji Burmistrza.

Budżet Gminy i Miasta Przysucha na 2021r. przyjęty Uchwałą Nr XXIII/200/2021 Rady Gminy i Miasta z dnia 28 stycznia 2021r. po uwzględnieniu zmian dokonanych w ciągu roku uchwałami Rady Gminy i Miasta oraz Zarządzeniami Burmistrza przewidywał realizację:

|                         |   |                  |
|-------------------------|---|------------------|
| Dochody                 | - | 51.845.421,20 zł |
| Wydatki                 | - | 52.732.988,43 zł |
| Wynik budżetu - deficyt | - | 887.567,23 zł    |
| Przychody               | - | 2.878.666,23 zł  |
| Rozchody                | - | 1.991.099,00 zł  |

**Wykonanie budżetu za 2021r. przedstawia się następująco:**

|                          |   |                  |
|--------------------------|---|------------------|
| Dochody                  | - | 53.281.621,14 zł |
| Wydatki                  | - | 49.664.874,26 zł |
| Wynik budżetu – nadwyżka | - | 3.616,746,88 zł  |
| Przychody                | - | 4.367.689,09 zł  |
| Rozchody                 | - | 1.703.836,57 zł  |

**Dochody budżetu gminy**

Do dochodów budżetu gminy zalicza się: dochody własne, subwencje i dotacje celowe z budżetu państwa. Ogólnie dzielimy je na:

- dochody majątkowe 2.372.194,83 zł,
- dochody bieżące 50.909.426,31 zł.

Dochody majątkowe stanowiły 4,45 % dochodów ogółem, natomiast dochody bieżące 95,55%. Wśród dochodów gminy szczególne znaczenie mają dochody własne, pochodzące głównie z podatków i opłat lokalnych, udziałów w podatkach realizowanych przez administrację skarbową (PIT i CIT) oraz przeniesień własności (majątkowe).

Sytuacja pandemiczna w roku 2021 w znacznym stopniu wpłynęła na możliwości generowania dochodów. Zaległości z tyt. opłat za gospodarowanie odpadami oraz zaległości podatkowe wyniosły 1.506.399,73 zł. Udział dochodów własnych w dochodach budżetowych wyniósł

41,51%. W dochodach własnych najważniejszą pozycją są wpływy z podatków i opłat lokalnych, które wyniosły 19.787.155,07 zł i stanowiły 37,14 % dochodów ogółem.

Dotacje celowe wykonane zostały w kwocie 17.392.115,01 zł, z tego:

1. dotacje z budżetu państwa 15.805.238,36 zł,
2. dotacje celowe w ramach programów finansowanych z udziałem środków europejskich 858.297,00 zł,
3. dotacje celowe otrzymane z budżetów innych jst na podstawie porozumień (umów) oraz z tytułu pomocy finansowej udzielanej między jst 303.694,95 zł,
4. dotacje otrzymane z funduszy celowych i innych jednostek sektora finansów publicznych 424.884,70 zł.

Udział dotacji w dochodach budżetowych wyniósł 32,64%.

Subwencja ogólna zrealizowana została w kwocie 13.772.920 zł w tym:

- część oświatowa 7.895.579 zł,
- część wyrównawcza 4.252.375 zł.

Ponadto w roku 2021 gmina otrzymała środki w ramach uzupełnienia subwencji ogólnej dla jst w kwocie 1.624.966 zł. Udział subwencji w dochodach budżetowych wyniósł 25,75%.

#### Rysunek 1. Dochody budżetu w 2021 r.

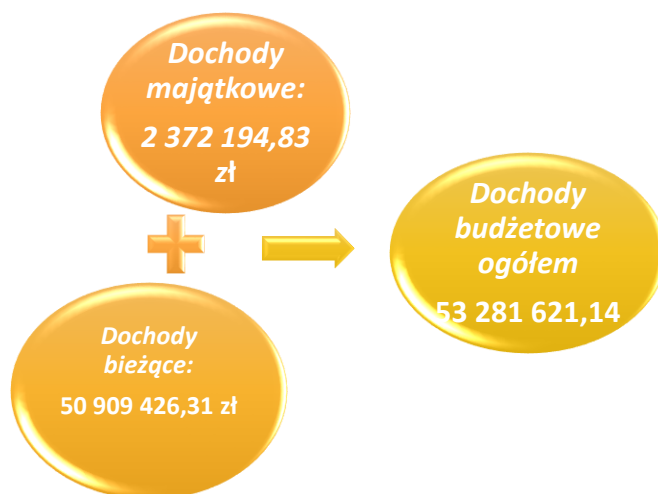

Źródło: Sprawozdanie z wykonania budżetu Gminy Przysucha za 2021 r., obliczenia własne

#### Wydatki budżetu gminy

|   |   |                   |
|---|---|-------------------|
| Plan  | - | 52.732.988,43 zł, |
| Wykonanie                                   | - | 49.664.874,26 zł, |
| Wydatki majątkowe wyniosły 6.821.967,12 zł. |   |                   |

Na realizację zadań bieżących wydatkowano 42.842.907,14 zł.

Największy udział w wydatkach ogółem stanowiły wydatki na oświatę – 32,44%, rodzinę – 28,61%, gospodarkę komunalną i ochronę środowiska – 9,43%, administrację publiczną – 8,77% oraz kulturę i ochronę dziedzictwa narodowego -5,26%.

Wydatki majątkowe w 2021r. wyniosły 6 821 967,12 zł planu i stanowiły 96,17% wydatków ogółem.

Wydatki na projekty i zadania finansowane z udziałem środków europejskich wyniosły ogółem 1.084.947,35 zł i dotyczyły:

- a) wydatków bieżących, które wyniosły 102.933,45 zł, w tym finansowane środkami europejskimi 93.974,54 zł.
- b) wydatków majątkowych, które wyniosły 982.013,90 zł w tym w ramach środków europejskich wydatkowano kwotę 624.854 zł.

W wyniku realizacji budżetu powstała nadwyżka budżetu w wysokości 3.616.746,88 zł. Przychody Gminy w 2021r. wyniosły 4.367.689,09 zł. Rozchody Gminy związane ze spłatą kredytów wyniosły 1.703.836,57zł. Zadłużenie Gminy na 31.12.2021r. wg sprawozdania Rb-Z z tytułu kredytów i pożyczek wyniosło 4.164.337,85 zł, w tym z tytułu:

- pożyczek z WFOŚiGW - 1.987.537,85 zł,
- kredytów - 2.176.800,00 zł.

Zobowiązania wymagalne nie wystąpiły.

## Rysunek 2. Wydatki budżetu w 2021 r.

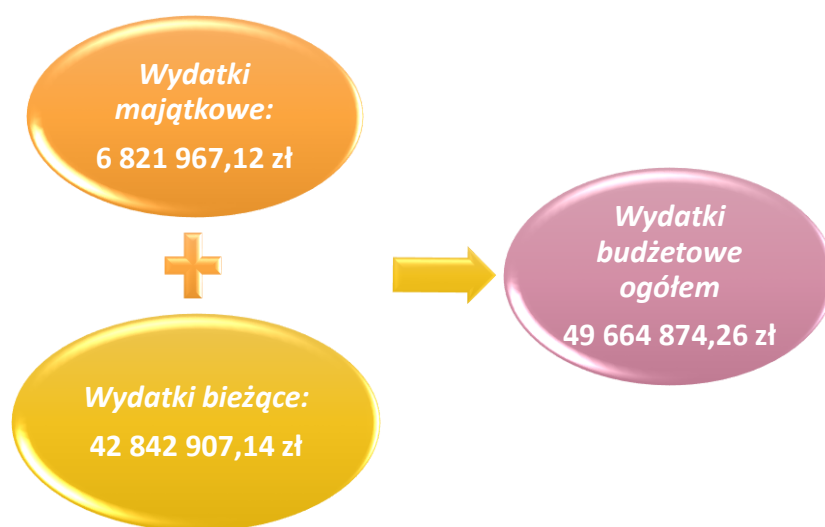

Źródło: Sprawozdanie z wykonania budżetu Gminy Przysucha za 2021 r. oraz obliczenia własne na podst. Informacji zamieszczonych w sprawozdaniu za 2021 r.

### **Dotacje udzielone z budżetu gminy**

W 2021r. ogólna kwota udzielonych z budżetu Gminy i Miasta Przysucha dotacji wyniosła 3.325.627,60 zł w tym: dotacje na zadania bieżące 3.127.127,60, dotacje na inwestycje i wpłaty na państwowy fundusz celowy na dofinansowanie zadań inwestycyjnych 198.500 zł.

Udzielono dotacji następującym podmiotom:

- 1) Komenda Wojewódzka Policji -20.000zł, wpłata na Fundusz Wsparcia Policji z przeznaczeniem na dofinansowanie do zakupu samochodu dla Komendy Powiatowej Policji w Przysusze
- 2) Powiat Przysuski - 8.568 zł, dotacja celowa na realizację projektu obejmującego przygotowanie i wydawanie miesięcznika „Ziemia Przysuska”,
- 3) Dom Kultury w Przysusze- 814.134 zł,
- 4) Biblioteka Publiczna w Przysusze-604.634 zł,
- 5) Ochotnicza Straż Pożarna w Przysusze dotacja na:
  - zakup 2 kompletów odzieży ochronnej indywidualnej strażaka dla Ochotniczej Straży Pożarnej w Janikowie - 11.100 zł,
  - dofinansowanie do zakupu zestawu lanc gaśniczych, prądownicy pianowej oraz 2 ubrań strażackich dla Młodzieżowej Drużyny Pożarniczej przy OSP Przysucha -2.625 zł,
  - zakup nożyco – rozpieracza wraz z osprzętem dla Ochotniczej Straży Pożarnej w Skrzyńsku -33.500 zł,
  - modernizacja instalacji grzewczej na elektryczną w budynku Ochotniczej Straży Pożarnej w Przysusze-25.000 zł,
  - termomodernizacja budynku Ochotniczej Straży Pożarnej w Przysusze- 100.000 zł,
  - dofinansowanie do zakupu przyczepki transportowej i haka holowniczego do transportu pomp pożarniczych wraz z węzami dla OSP Smogorzów - 20.000 zł,
- 6) Zgromadzenie Sióstr Służek Najświętszej Maryi Panny Niepokalanej w Mariówce:
  - na prowadzenie szkoły podstawowej 645.536 zł,
  - na prowadzenie oddziału przedszkolnego 158.761 zł,
  - na prowadzenie Przedszkola Św. Rodziny w Przysusze 174.659 zł,
- 7) Fundacja „Razem” w Przysusze na prowadzenie ŚDS dla osób z zaburzeniami psychicznymi w Ruskim Brodzie -610.312 zł,
- 8) Samorządowy Klub Sportowy ”Oskar” w Przysusze na organizację szkoleń i rozgrywek sportowych jako profilaktyka uzależnień wśród dzieci i młodzieży - 40.000 zł,
- 9) Młodzieżowa Akademia Piłki Siatkowej na organizację turniejów i rozgrywek w piłce siatkowej - 50.000 zł ,

- 10) Rodzinny Ogród Działkowy im. L. Skowry w Przysusze na przebudowę wejścia i zakup wyposażenia -6.798,60 zł.

#### IV. GMINNE INWESTYCJE

Wydatki majątkowe w 2021r. wyniosły 6.821.967,12 zł. Środki przeznaczone przez Gminę i Miasto Przysucha w 2021r. na realizację zadań inwestycyjnych przewyższyły znacznie wydatki majątkowe z 2020r.

#### Zestawienie inwestycji wykonanych w 2021 r. przedstawia poniższa tabela

| Lp. | Nazwa zadania inwestycyjnego  | Wartość         |
|-----|---|-----------------|
| 1.  | Budowa sieci kanalizacji sanitarnej w ul. Chmielna, Cicha i Górna w Janikowie oraz budowa odcinka sieci wodociągowej na odcinku Przysucha-Smogorzów                               | 945 121,15 zł   |
| 2.  | Poprawa efektywności energetycznej budynku Publicznej Szkoły Podstawowej w Skrzyńsku  | 1 554 882,74 zł |
| 3.  | Budowa ciągu pieszo-jezdnego w Przysusze pomiędzy szkołą podstawową nr 2 a ul. Wiejską.   | 174 987,22 zł   |
| 4.  | Budowa drogi gminnej w Zbożennie  | 113 088,68 zł   |
| 5.  | Budowa drogi gminnej Wistka-Beżnik wraz z decyzją ZRID  | 304 078,96 zł   |
| 6.  | Budowa dróg gminnych wraz oświetleniem w ulicach: Kusocińskiego, 11 Listopada i Sportowej w Przysusze   | 640 517,83 zł   |
| 7.  | Opracowanie dokumentacji projektowej na budowę odcinka drogi od ul. Żytniej w kierunku Jakubowa   | 68 880,00 zł    |
| 8.  | Aktualizacja dokumentacji projektowej na przebudowę drogi gminnej w Janikowie   | 14 760,00 zł    |
| 9.  | Opracowanie dokumentacji na modernizację oczyszczalni ścieków w Przysusze   | 100 000,00 zł   |
| 10. | Opracowanie dokumentacji projektowych na budowę dróg gminnych (Beżnik-Wola Więcierzowa, Beżnika-Wistka, Gliniec-Brogowa, ul. Kusocińskiego, 11 Listopada i Sportowej w Przysusze) | 82 410,00 zł    |
| 11. | Położenie nakładki asfaltowej na ul. Jarzębinowej w Przysusze   | 97 321,80 zł    |
| 12. | Projekt budowy chodnika w Janikowie   | 7 380,00 zł     |
| 13. | Przebudowa drogi gminnej w miejscowości Gaj   | 42 938,51 zł    |
| 14. | Projekt zagospodarowania terenu wokół zbiornika wodnego na Toporni w Przysusze  | 4 800,00 zł     |

## Raport o stanie Gminy Przysucha za rok 2021

|     |  |               |
|-----|--|---------------|
|     |  |               |
| 15. | Budowa oświetlenia boiska w Janikowie  | 11 316,00 zł  |
| 16. | Budowa oświetlenia ulicznego na ul. Drutarnia w Janowie  | 5 700,20 zł   |
| 17. | Budowa oświetlenia ulicznego w Pomykowie   | 20 120,00 zł  |
| 18. | Rozbudowa i wymiana oświetlenia ulicznego na ledowe na terenie Gminy i Miasta Przysucha  | 147 292,50 zł |
| 19. | Budowa miejsc parkingowych w Przysusze wraz z dobudową miejsc parkingowych na Osiedlu Południe   | 328 932,38 zł |
| 20. | Budowa placu zabaw przy świetlicy wiejskiej w Dębinach   | 28 589,00 zł  |
| 21. | Budowa placu zabaw przy świetlicy wiejskiej w Janikowie  | 28 659,00 zł  |
| 22. | Budowa placu zabaw w miejscowości Kozłowiec  | 24 586,00 zł  |
| 23. | Rozbudowa placu zabaw na Osiedlu Południe w Przysusze  | 47 219,40 zł  |
| 24. | Budowa świetlicy wiejskiej w Jakubowie wraz z zagospodarowaniem terenu   | 605 469,42 zł |
| 25. | Modernizacja świetlicy wiejskiej w budynku po szkole podstawowej w Ruskim Brodzie  | 199 984,26 zł |
| 26. | Montaż paneli fotowoltaicznych na budynkach świetlic wiejskich   | 323 949,33 zł |
| 27. | Wykonanie projektu budowy świetlicy wiejskiej przy ul. Leśnej w Skrzyńsku  | 16 200,00 zł  |
| 28. | Opracowanie dokumentacji projektowej uzupełniającej dla zadania: Budowa wieloobiektowego kompleksu sportowego w mieście Przysucha ul. Radomska   | 22 140,00 zł  |
| 29. | Poprawa dostępności do istniejącej infrastruktury sportowej poprzez rozbudowę trybun i doprowadzenie odcinka sieci wodno-kanalizacyjnej do budynku sanitarno-kontenerowego na Toporni – Etap III wraz z siłownią plenerową | 259 717,00 zł |
| 30. | Wykonanie projektu na budowę boiska wielofunkcyjnego w Wistce.   | 8 000,00 zł   |
| 31. | Budowa siłowni plenerowej i modernizacja placu zabaw w Smogorzowie   | 22 202,00 zł  |
| 32. | Budowa siłowni plenerowej w miejscowości Beżnik  | 13 715,00 zł  |
| 33. | Budowa siłowni plenerowej w miejscowości Wola Więcierzowa  | 16 790,00 zł  |
| 34. | Budowa siłowni zewnętrznej w ramach aktywizacji sołectwa Krajów  | 11 870,00 zł  |
| 35. | Rozbudowa siłowni plenerowej w miejscowości Zbożenna   | 19 200,00 zł  |
| 36. | Budowa siłowni zewnętrznej w miejscowości Skrzyńsko  | 36 892,75 zł  |
| 37. | Zakup i montaż urządzeń siłowni plenerowej wraz z ogrodzeniem terenu w miejscowości Lipno  | 23 755,99 zł  |
| 38. | Objęcie udziałów w PGKiM Sp. z o.o. w Przysusze  | 250 000,00 zł |
| 39. | Dotacja dla OSP w Przysusze na termomodernizację budynku strażnicy   | 100 000,00 zł |



|     |   |              |
|-----|---|--------------|
| 40. | Dotacja dla OSP w Przysusze na modernizację instalacji grzewczej na elektryczną w budynku OSP                     | 25 000,00 zł |
| 41. | Dotacja dla OSP w Skrzyńsku na zakup nożyco-rozpieracza   | 33 500,00 zł |
| 42. | Dotacja dla OSP w Smogorzowie na zakup przyczepki i haka holowniczego   | 20 000,00 zł |
| 43. | Wpłata na Fundusz Wsparcia Policji z przeznaczeniem dla Komendy Powiatowej Policji w Przysusze na zakup samochodu | 20 000,00 zł |

W grupie zrealizowanych w minionym roku głównych zadań przez Przysuską Służbę Komunalną na terenie gminy i miasta, możemy wymienić min.:

- wykonanie nawierzchni z tłucznia na drodze w Janikowie- 44 870,40 zł,
- ułożenie krawężnika i wykonanie podjazdów z kostki brukowej na ul. Jarzębinowej w Przysusze- 41 579,16 zł,
- remont drogi materiałem kamiennym w Skrzyńsku - 33 835,89 zł,
- utwardzenie dróg kruszywem n ul. Żytniej w Przysusze i ul. Południowej w Janikowie - 22 436,34 zł,
- remont dróg gminnych materiałem kamiennym w miejscowościach: Gaj, Długa Brzezina i Kolonia Szczerbacka - 30 288,48 zł,
- utwardzenie dojazdu do świetlicy wiejskiej Jakubowie-16 605,00 zł.

Wśród wiodących inwestycji są inwestycje drogowe. Warto w tym miejscu wymienić m.in.:

1. budowę dróg gminnych wraz z oświetleniem w ulicach: Kusocińskiego, 11 Listopada i Sportowej w Przysusze

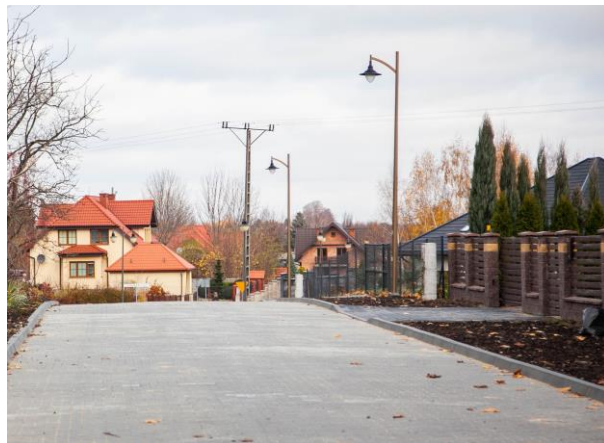



2. budowę miejsc parkingowych w Przysusze wraz z dobudową miejsc parkingowych na Osiedlu Południe





3. budowę drogi gminnej Wistka-Beżnik wraz z decyzją ZRID



4. budowę drogi gminnej w Zbożennie





5. przebudowę drogi gminnej w miejscowości Gaj



6. położenie nakładki asfaltowej na ul. Jarzębinowej w Przysusze





7. remonty dróg dojazdowych do pól ze środków Funduszu Sołeckiego



*Droga dojazdowa do pól w Janikowie*

Inwestycje gminne to nie tylko drogi. Z zakresu inwestycji w infrastrukturę oświatową można wskazać poprawę efektywności energetycznej budynku Publicznej Szkoły Podstawowej w Skrzyńsku





Natomiast inwestycje wykonane w ramach rozwoju gminnej przestrzeni rekreacyjno-sportowej obejmowały:

- budowę świetlicy wiejskiej w Jakubowie wraz z zagospodarowaniem terenu







-doposażanie świetlic wiejskich w Glincu, Woli Więcierzowej ze środków Funduszu Sołectkiego

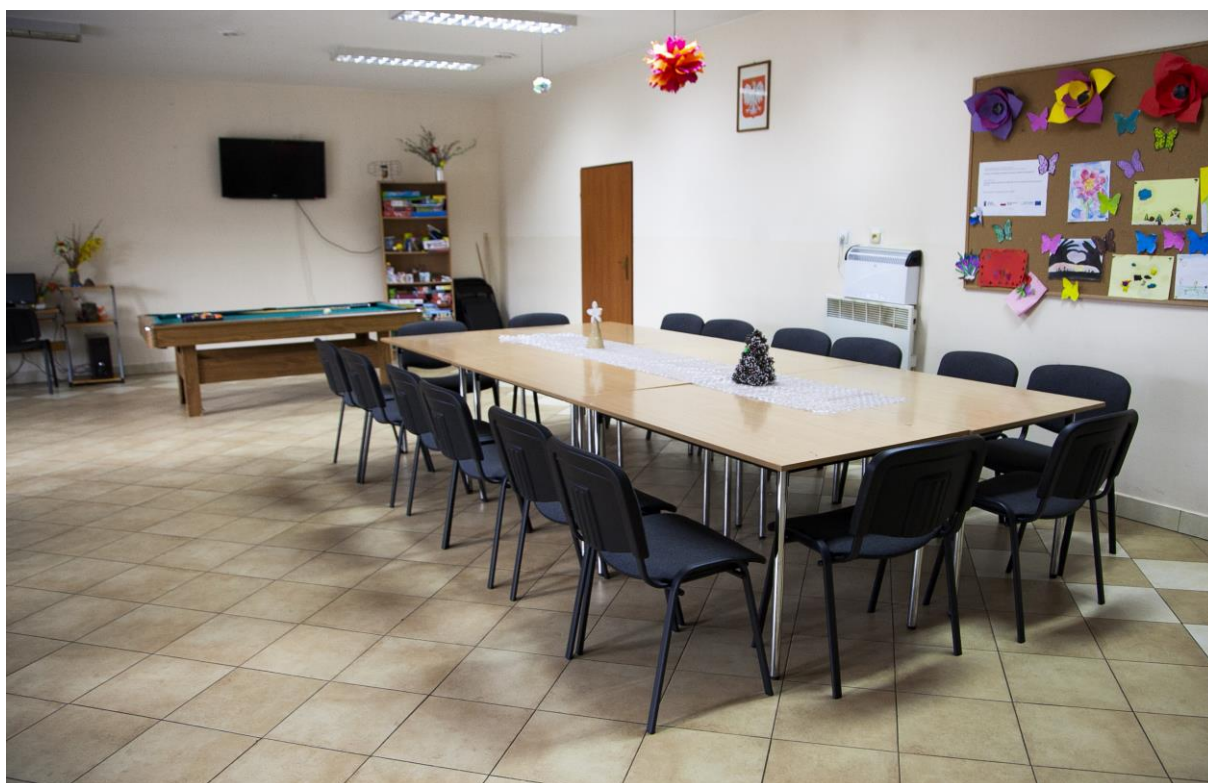



- modernizację świetlicy wiejskiej w budynku po szkole podstawowej w Ruskim Brodzie







- budowę siłowni plenerowej i modernizację placu zabaw w Smogorzowie





- budowę placu zabaw w miejscowości Kozłowiec



- rozbudowę placu zabaw na Osiedlu Południe w Przysusze







-budowę placu zabaw przy świetlicy wiejskiej w Dębinach





-budowę placu zabaw w Janikowie



-rozbudowę siłowni plenerowej w miejscowości Lipno, Zbożenna i Skrzyńsko







-poprawę dostępności do istniejącej infrastruktury sportowej poprzez rozbudowę trybun i doprowadzenie odcinka sieci wodno-kanalizacyjnej do budynku sanitarno-kontenerowego na Toporni – Etap III wraz z siłownią plenerową



## Środki zewnętrzne

Gmina i Miasto Przysucha aktywnie poszukuje zewnętrznych źródeł finansowania. Część zrealizowanych zadań nie byłaby możliwa do wykonania siłami własnymi samorządu, zwłaszcza w dobie pandemii. Skuteczne ubieganie się o pomoc zarówno unijną, jak i krajową ilustruje poniższa tabela. Warto przy tym zaznaczyć, że większość postępowań o tego rodzaju pomoc ma charakter konkursowy.

**Tabela 5. Wykaz wniosków, które otrzymały dofinansowanie na realizację zadań na terenie Gminy i Miasta Przysucha w 2021 r.**

| Lp. | Instytucja udzielająca pomocy finansowej               | Nazwa Programu   | Nazwa zadania  | Wysokość przyznanego dofinansowania |
|-----|--|--|--|-------------------------------------|
| 1   | Urząd Marszałkowski Województwa Mazowieckiego          | Dotacja w zakresie finansowania z budżetu Województwa Mazowieckiego zadań określonych w ustawie o ochronie gruntów rolnych | Rozbudowa drogi Wistka - Beżnik  | 50 000,00 zł                        |
| 2   | Państwowy Fundusz Rehabilitacji Osób Niepełnosprawnych | "Program wyrównywania różnic między regionami III" w roku 2021   | Zakup pojazdu do przewozu osób niepełnosprawnych   | 80 000,00 zł                        |
| 3   | Urząd Marszałkowski Województwa Mazowieckiego          | OSP-2021   | Dofinansowanie zakupu nowego sprzętu specjalistycznego do ratownictwa pożarowego dla OSP w Skrzyńsku | 20 000,00 zł                        |
| 4   | Urząd Marszałkowski Województwa Mazowieckiego          | OSP-2021   | Dofinansowanie zakupu nowego sprzętu specjalistycznego do ratownictwa pożarowego dla OSP w Janikowie | 4 500,00 zł                         |
| 5   | Urząd Marszałkowski Województwa Mazowieckiego          | Strażnice - OSP 2021   | Modernizacja instalacji centralnego ogrzewania na elektryczne w budynku OSP w Przysusze              | 25 000,00 zł                        |

# Raport o stanie Gminy Przysucha za rok 2021

|    |   |  |  |               |
|----|---|--|--|---------------|
| 6  | Urząd Marszałkowski Województwa Mazowieckiego             | Mazowiecki Instrument Wsparcia Infrastruktury Sportowej MAZOWSZE 2021                                      | Poprawa dostępności do istniejącej infrastruktury sportowej poprzez rozbudowę trybun i doprowadzenie odcinka sieci wodno-kanalizacyjnej do budynku sanitarno-szatniowego na Toporni wraz z siłownią plenerową – Etap III | 150 000,00 zł |
| 7  | Urząd Marszałkowski Województwa Mazowieckiego             | Mazowiecki Instrument Aktywizacji Sołectw MAZOWSZE 2021  | Budowa placu zabaw w miejscowości Kozłowiec  | 10 000,00 zł  |
| 8  | Urząd Marszałkowski Województwa Mazowieckiego             |  | Budowa siłowni plenerowej w miejscowości Beżnik  | 9 600,00 zł   |
| 9  | Urząd Marszałkowski Województwa Mazowieckiego             |  | Budowa siłowni plenerowej w miejscowości Wola Więcierzowa  | 9 600,00 zł   |
| 10 | Urząd Marszałkowski Województwa Mazowieckiego             |  | Budowa siłowni plenerowej w miejscowości Lipno na działkach o nr ewid. 601, 602/1, 603/1, 604/1, 605 wraz z ogrodzeniem  | 10 000,00 zł  |
| 11 | Urząd Marszałkowski Województwa Mazowieckiego             |  | Budowa siłowni plenerowej w miejscowości Zbożenna  | 9 600,00 zł   |
| 12 | Mazowiecki Urząd Wojewódzki                               | Rządowy Fundusz Rozwoju Dróg w zakresie poprawy bezpieczeństwa ruchu drogowego na przejściach dla pieszych | Poprawa bezpieczeństwa ruchu drogowego na 1 przejściu dla pieszych w Przysusze na ul. Warszawskiej na drodze nr 330610W  | 17 200,00 zł  |
| 13 | Bank Gospodarstwa Krajowego                               | Pożyczka na wyprzedzające finansowanie w ramach PROW 2014-2020   | „Budowa sieci kanalizacji sanitarnej w ulicach Chmielna, Cicha i Górna w Janikowie oraz budowa odcinka sieci wodociągowej na odcinku Przysucha - Smogorzów”  | 881 563,00 zł |
| 14 | Urząd Marszałkowski Województwa Mazowieckiego             | Mazowiecki Instrument Aktywizacji Działkowców MAZOWSZE 2021  | Poprawa funkcjonowania ROD im. L. Skowry w Przysusze poprzez przebudowę wejścia i zakup wyposażenia  | 3 399,00 zł   |
| 15 | Wojewódzki Fundusz Ochrony Środowiska i Gospodarki Wodnej | Ogólnopolski program finansowania usuwania wyrobów zawierających azbest                                    | Transport i unieszkodliwienie materiałów zawierających azbest z terenu Gminy i Miasta Przysucha  | 25 027,99 zł  |



|    |  |   |  |   |
|----|--|---|--|---|
| 16 | Urząd Marszałkowski Województwa Mazowieckiego        | Mazowiecki program przygotowania szkół, nauczycieli i uczniów do nauczania zdalnego w 2021 r. | Mazowiecki program przygotowania szkół, nauczycieli i uczniów do nauczania zdalnego w 2021 r. - PSP nr 1 | Projekt realizowany w partnerstwie z Województwem Mazowieckim |
| 17 | Mazowiecki Urząd Wojewódzki                          | Rządowy Fundusz Polski Ład - Program Inwestycji Strategicznych                                | Rozbudowa i wymiana oświetlenia ulicznego na energooszczędne na terenie Gminy i Miasta Przysucha         | 4 500 000,00  |
| 18 | Mazowiecki Urząd Wojewódzki                          | Laboratoria Przyszłości   | Zakup wyposażenia dla szkół w ramach programu Laboratoria Przyszłości                                    | 271 500,00 zł   |
| 19 | Mazowiecki Urząd Wojewódzki                          | Cyfrowa Gmina   | Poprawa bezpieczeństwa cyfrowego UGiM Przysucha w ramach programu Cyfrowa Gmina                          | 350 850,00  |
| 20 | Ministerstwo Kultury Dziedzictwa Narodowego i Sportu | Umiem pływać  | Nauka pływania dla dzieci w klasach I-III ze szkół podstawowych z terenu Gminy i Miasta Przysucha        | 18 200,00   |
| 21 | Mazowiecki Urząd Wojewódzki                          | MALUCH+Moduł 2  | Finansowanie miejsc opieki   | 23 760,00   |
|    | RAZEM  |   |  | 5 588 236, 99 zł  |

## Fundusz sołecki

W roku 2021 śladem lat ubiegłych, na terenie Gminy i Miasta Przysucha realizowane były zadania w ramach Funduszu Sołeckiego. Planowana na 2021 rok łączna kwota dotycząca realizacji przedsięwzięć w ramach Funduszu Sołeckiego wynosiła 362.751,73 zł i w roku 2021 została wykonana w wysokości 335.780,00 zł, co stanowi 92,56 % przyznanych sołectwom środków. W budżecie gminy wyodrębnione zostały środki dla poszczególnych sołectw z przeznaczeniem na realizację inwestycji w ramach funduszu, wskazanych przez mieszkańców, którzy zdecydowali o konkretnych potrzebach w 2021 r. Przeznaczenie środków z Funduszu ilustruje zamieszczona poniżej tabelka:



**Tabela 6. Zadania zrealizowane przez Gminę i Miasto Przysucha w 2021r. w ramach Funduszu Sołeckiego**

| Nazwa sołectwa         | Nazwa zadania  | Plan wydatków w zł. |
|------------------------|--|---------------------|
| Beżnik                 | Budowa placu zabaw przy świetlicy wiejskiej w Dębinach   | 14 359,35           |
| Dębiny                 | Budowa placu zabaw przy świetlicy wiejskiej w Dębinach   | 14 229,65           |
| Długa Brzezina         | Utwardzenie tłucznem części drogi gminnej  | 9 281,58            |
| Gaj                    | Utwardzenie tłucznem drogi gminnej   | 10 118,86           |
| Gliniec                | Doposażenie świetlicy wiejskiej  | 11 392,10           |
| Głęboka Droga          | Wymiana przepustu drogowego w drodze gminnej<br>Uzupełnienie oświetlenia ulicznego<br>Wykonanie dokumentacji projektowej na potrzeby remontu dróg gminnych             | 11 067,50           |
| Jakubów                | Oczyszczenie zbiornika wodnego w Jakubowie oraz zagospodarowanie terenu wokół zbiornika<br>Utwardzenie drogi wewnętrznej dojazdowej do świetlicy wiejskiej w Jakubowie | 16 601,26           |
| Janików                | Remont dróg dojazdowych do pól<br>Budowa oświetlenia boiska<br>Wykonanie projektu placu zabaw przy świetlicy wiejskiej   | 28 933,62           |
| Janów                  | Budowa oświetlenia ulicznego na ul. Drutarnia w Janowie  | 5 700,20            |
| Kolonia Szczerbacka    | Utwardzenie drogi gruntowej  | 10 790,82           |
| Kozłowiec              | Budowa placu zabaw w miejscowości Kozłowiec  | 14 585,39           |
| Krajów                 | Budowa siłowni zewnętrznej w ramach aktywizacji sołectwa Krajów  | 11 870,00           |
| Kuźnica                | Doświetlenie wsi   | 9 684,07            |
| Lipno                  | Zakup i montaż urządzeń siłowni plenerowej na działkach wraz z ogrodzeniem terenu  | 13 755,33           |
| Pomyków                | Budowa oświetlenia ulicznego   | 20 119,14           |
| Ruski Bród             | Udrożnienie przepustu pod drogą na ul. Poprzecznej i oczyszczenie rowów na ul. Strażackiej w Ruskim Brodzie<br>Modernizacja świetlicy wiejskiej w Ruskim Brodzie       | 13 518,17           |
| Skrzyńsko              | Wykonanie projektu budowy świetlicy wiejskiej przy ul. Leśnej w Skrzyńsku<br>Utwardzenie dróg dojazdowych do pól<br>Wykonanie tablic ogłoszeniowych                    | 35 726,80           |
| Smogorzów              | Budowa siłowni plenerowej i modernizacja placu zabaw   | 22 202,00           |
| Wistka                 | Remont dróg gminnych (drogi lokalne dojazdowe do pól)<br>Wykonanie projektu na budowę boiska wielofunkcyjnego  | 13 692,14           |
| Wola Więcierzowa       | Doposażenie świetlicy wiejskiej  | 11 392,10           |
| Zawada                 | Remont dróg lokalnych, Częściowe utwardzenie działki z urządzeniami siłowni plenerowej kostką brukową i obrzeżami  | 14 032,01           |
| Zbożenna               | Budowa drogi gminnej   | 22 727,91           |
| <b>Ogółem sołectwa</b> |  | <b>335 780,00</b>   |

## V. ROLNICTWO I OCHRONA ŚRODOWISKA NATURALNEGO

O ile południowa część gminy charakteryzuje się niską, jakością gleb, dużą powierzchnią lasów - ponad 80% pow. (w całej gminie 53%), to jej północna część to dobra jakość gleb i duża ilość gospodarstw specjalizujących się w produkcji warzyw i owoców. To naturalne zaplecze surowcowe Zakładu Przetwórstwa Owoców i Warzyw „Hortex”. Gmina realizuje w tej dziedzinie ustawowe zadania dotyczące zwrotu akcyzy za paliwo rolnicze. Tytułem zwrotu producentom rolnym podatku akcyzowego zawartego w cenie oleju napędowego wykorzystywanego do produkcji rolnej za rok 2021, wypłacono rolnikom kwotę 186 391,28 zł. Zwrot otrzymało łącznie 360 wnioskujących rolników, dotyczył on użytków rolnych w powierzchni 3 110,24 ha.

### Gospodarka w zakresie odpadów

W dziedzinie ochrony środowiska gmina odpowiada m.in. za gospodarkę odpadami. Na koniec 2021 roku liczba osób, które złożyły deklaracje na terenie gminy wynosiła 8 535 (dane wynikające ze złożonych deklaracji o wysokości opłaty za gospodarowanie odpadami komunalnymi) na ogólną liczbę mieszkańców 12 037. Zbiórka odpadów obejmuje:

- ilość nieruchomości – 2 559,
- ilość gospodarstw domowych – 3 798,

w tym w mieście Przysucha:

- ilość nieruchomości – 905,
- ilość gospodarstw domowych – 2 116,

Na terenie gminy funkcjonuje Punkt Selektywnej Zbiórki Odpadów Komunalnych (PSZOK) z siedzibą przy ul. Skarbowej 3 w Przysusze, do którego mieszkańcy nieodpłatnie mogą dostarczać odpady. Łączna ilość odpadów komunalnych odebranych w 2021 roku od właścicieli nieruchomości bezpośrednio lub za pośrednictwem PSZOK wynosiła:

- odpady niesegregowane – 1 835,47 Mg (Megagram),
- odpady segregowane – 487 Mg (Megagram).

Koszy funkcjonowania systemu gospodarowania odpadami komunalnymi w 2021 roku wyniosły – 1 109 470,88 zł, a w tym:

- odbiór odpadów od właścicieli nieruchomości – 1 030 889,88 zł,

- wydatki związane z prowadzeniem PSZOK – 24 000,00 zł,
- wydatki związane z pobieraniem opłat przez inkasentów – 14 581,00 zł,
- wydatki administracyjne – 40 000 zł.

W roku 2021 gmina była realizatorem zadania pn.: Usuwanie i unieszkodliwianie wyrobów zawierających azbest. Uzyskane dofinansowanie z Narodowego Funduszu Ochrony Środowiska i Gospodarki Wodnej w wysokości 30 000,00 zł pokryło 70% kosztów zadania. Pozostałe środki w wysokości 13 474,84 zł zostały sfinansowane z budżetu gminy. Odebrano azbest w łącznej ilości 130 ton z 54 posesji.

### **Gospodarka wodno - ściekowa**

Zbiorowe zaopatrzenie w wodę i odprowadzanie ścieków są zadaniem własnym gminy.

W Mieście i Gminie Przysucha zadanie to wykonuje Przedsiębiorstwo Gospodarki Komunalnej i Mieszkaniowej Sp. z o.o. w Przysusze.

Przedmiotem działalności Spółki jest m.in.:

- pobór, uzdatnianie i dostarczanie wody,
- odprowadzanie i oczyszczanie ścieków,
- zbieranie odpadów innych niż niebezpieczne,
- wytwarzanie i zaopatrywanie w parę wodną,
- roboty związane z budową rurociągów przesyłowych i sieci rozdzielczych,
- wynajem i zarządzanie nieruchomości własnych lub dzierzawionych,
- zarządzanie nieruchomościami na zlecenie.

Spółka zatrudniała w 2021 r. średniorocznie 76,25 pracowników. Woda dostarczana jest do mieszkańców z czterech ujęć wody w Skrzyńsku, Długiej Brzezynie, Kolonii Szczerbackiej i Przysusze (ul. Targowa). W 2021 r. Spółka przy dofinansowaniu Gminy Przysucha, zmodernizowała układ napowietrzania wody w Stacji Uzdatniania Wody Przysucha. Ogólna długość sieci wodociągowej wyniosła 112,98 km, a liczba przyłączonych odbiorców (liczba przyłączy) wyniosła: 3547 szt.

## Gospodarka komunalna

Za szeroko rozumianą gospodarkę komunalną w gminie odpowiada Przysuska Służba Komunalna, która jest jednostką administracyjną Gminy i Miasta Przysucha. Do jej zadań należy:

- utrzymanie czystości w mieście i gminie,
- utrzymanie terenów zielonych w mieście i gminie,
- wykonanie dekoracji roślinnej miasta i jej utrzymanie,
- wykonanie świątecznej dekoracji miasta,
- drobne naprawy i remonty infrastruktury miejskiej,
- przygotowanie i obsługa imprez okolicznościowych, w tym utrzymanie czystości w trakcie i po imprezie,
- wykonywanie usług remontowo - konserwacyjnych związanych z utrzymaniem szkół i przedszkoli oraz innych obiektów gminnych,
- prowadzenie ewidencji dróg gminnych.,
- nadzorowanie i prowadzenie remontów dróg gminnych
- zimowe utrzymanie dróg i chodników
- przygotowanie decyzji o zajęciu pasa drogowego i windykacja opłat za zajęcie pasa drogowego,
- organizacja prac interwencyjnych
- nadzór nad pracownikami robót publicznych i prac interwencyjnych
- administrowanie lokalami socjalnymi
- zawieranie umów na dostawę wody, odprowadzanie ścieków, odbiór odpadów i dostawę energii elektrycznej w przypadkach, gdy najemcy lokali nie zawarli takich umów,
- prowadzenie właściwej eksploatacji budynków należących do Gminy i terenów przyległych(z wyłączeniem obiektów oświatowych),
- prowadzenie niezbędnej dokumentacji rachunkowo - księgowej zgodnie z obowiązującymi przepisami,
- zarządzanie targowiskiem miejskim targowisku miejskim na zasadach określonych odrębną uchwałą,
- wykonywanie innych zadań zleconych przez Burmistrza Gminy i Miasta.

Przysuska Służba Komunalna w 2021 r. zatrudniała 13 pracowników na czas nieokreślony i 4 osoby w ramach stażu. Posiada sprzęt niezbędny do wykonywania w/w prac tj. ciągnik MTZ – 320 A z osprzętem, ciągnik New Holland z osprzętem i przyczepą - 8 ton, 2 samochody dostawcze bus, zwykłą, rębak do gałęzi oraz sprzęt drobny taki jak betoniarke, agregat prądo-

twórczy, zagęszczarkę, przecinarkę do betonu (asfaltu) oraz ciągniko – kosiarkę. Od roku 2020 r. Przysuska Służba Komunalna ma swoją siedzibę przy ul. Skarbowej 3 w Przysusze.

### **Gospodarka niskoemisyjna**

W jej ramach gmina wykonała następujące zadania:

- zleciła opracowanie dokumentacji projektowej na instalację fotowoltaiczną przy stadionie miejskim , co w przyszłości pozwoli na korzystanie z OZE,
- opracowano również dokumentację projektową, audyt energetyczny i studium wykonalności projektu oraz inwentaryzację przyrodniczą dla poprawy efektywności energetycznej budynku Publicznej Szkoły Podstawowej w Skrzyńsku,
- zrealizowano zadanie pn. „Opracowanie inwentaryzacji źródeł niskiej emisji na terenie gminy Przysucha” w ramach „Mazowieckiego Instrumentu Wsparcia Ochrony Powietrza MAZOWSZE 2020”. Polegało na zinwentaryzowaniu źródeł ogrzewania na terenie Gminy Przysucha. Inwentaryzacja została przeprowadzona na terenach wiejskich oraz w mieście przez upoważnionych pracowników wykonawcy zadania, w oparciu o złożone przez mieszkańców deklaracje dotyczące posiadanych źródeł ogrzewania. Celem przeprowadzonej inwentaryzacji było wskazanie źródła ciepła w każdym lokalu lub budynku ogrzewanym indywidualnie położonym na terenie gminy, w tym w szczególności: mieszkalnym (jednorodzinny i wielorodzinny), handlowym, usługowym, użyteczności publicznej, w których wytwarza się ciepło wykorzystywane do celów grzewczych i przygotowania ciepłej wody użytkowej, za pośrednictwem kominów niższych niż 40 m. To pierwszy etap do osiągnięcia korzyści ekologicznych, takich jak: poprawa jakości powietrza na obszarach, na których odnotowano przekroczenia emisji zanieczyszczeń, wykorzystanie odnawialnych źródeł energii w produkcji energii na terenie gminy, obniżenie kosztów ogrzewania,
- za kwotę 4 674 zł kupiono 10 pojemników do segregacji odpadów z planszami edukacyjnym i, które przekazano do świetlic wiejskich w ramach edukacji ekologicznej.

Gmina i Miasto Przysucha w 2021 roku podobnie jak w roku uczestniczyła w pilotażowym „Programie Czyste Powietrze”. Celem Programu jest poprawa efektywności energetycznej i zmniejszenie lub uniknięcie emisji pyłów oraz innych zanieczyszczeń do atmosfery z istniejących bądź z nowo budowanych jednorodzinnych budynków mieszkalnych. Założenia Programu obejmują także uświadomienie min. przyczyn powstawania zjawiska smogu, ale przede wszystkim mają na celu zachęcenie mieszkańców do podejmowania działań, które służą

ochronie naszego powietrza. Powietrza, od którego zależy nie tylko stan naszego środowiska, ale przede wszystkim nasze zdrowie. W ramach Programu mieszkańcy mogą ubiegać się o dofinansowanie w formie dotacji lub pożyczki. Program przewiduje dofinansowanie m.in.: wymiany starych źródeł ciepła oraz zakup i montaż nowych źródeł ciepła spełniających wymagania Programu, docieplenie przegród budynku, wymianę stolarki okiennej i drzwiowej, montaż lub modernizację instalacji centralnego ogrzewania i ciepłej wody użytkowej, montaż wentylacji mechanicznej z odzyskaniem ciepła, instalacji odnawialnych źródeł energii. W związku z powyższym w Urzędzie Gminy i Miasta Przysucha w Wydziale Rozwoju Lokalnego prowadzona jest weryfikacja wniosków o dofinansowanie oraz kompleksowa obsługa Wnioskodawców. Po pozytywnej weryfikacji, wnioski trafiają do WFOŚiGW, gdzie zapada decyzja o przyznaniu i wypłacie środków na realizację ekologicznej inwestycji.

Bez wątpienia do zadań na rzecz ochrony środowiska zaliczyć należy niektóre zadania inwestycyjne, np. budowę kanalizacji, dróg, przydomowych oczyszczalni, wymianę oświetlenia na energooszczędne.

## VI. INFORMACJA O STANIE MIENIA KOMUNALNEGO

Zgodnie z art. 43 ustawy z dn. 8 marca 1990 r. o samorządzie gminnym (t. jedn. Dz. U. 2022 poz. 559) mieniem komunalnym *jest własność i inne prawa majątkowe należące do poszczególnych gmin i ich związków oraz mienie innych gminnych osób prawnych, w tym przedsiębiorstw.*

### Wykaz nieruchomości stanowiących własność gminy

1. Własność bez jakichkolwiek ustalonych praw rzeczowych /bez użytkowania wieczystego, zarządu, dzierżawy, najmu/:

1/ powierzchnia gruntów: 716 401,80 m<sup>2</sup>

2/ wartość gruntów: 2 971 207,61 zł.

2. Wartość budynków: 34 605 069,57 zł.

W tym:

1/ obiekty oświatowe: 19 117 475,53 zł.

2/ obiekty kulturalne: 4 541 239,29 zł.

3/ mieszkaniowy zasób gminy: 1 894 994,59 zł.

4/ pozostałe obiekty: 9 051 360,16 zł.

3. Wykaz nieruchomości przekazanych w zarząd /dotyczy jednostek komunalnych, nie posiadających osobowości prawnej – przedszkola, biblioteki, domy kultury, gospodarstwa pomocnicze i inne budżetowe zakłady komunalne/:

1/ powierzchnia gruntów: 225 446 m<sup>2</sup>

2/ wartość gruntów: 2 836 671,37 zł.

4. Inne nieruchomości nie wymienione w pkt. 1-3 /oddane w dzierżawę, najem/:

1/ powierzchnia gruntów: 158 554,20 m<sup>2</sup>

2/ wartość gruntów: 2.426.071,32 zł.

5. Użytkowanie wieczyste:

1/ powierzchnia gruntów: 493 148,91 m<sup>2</sup>

2/ wartość gruntu: 10.014 589,98 zł

Sposób ustalania wartości nieruchomości: wycena biegłego rzeczoznawcy.

Ponadto w zasobach gminy znajduje się 163 lokali mieszkalnych mieszczących się w 41 budynkach. Łączna ich powierzchnia wynosi 6 717,05 m<sup>2</sup> a wartość – zgodnie z podaną w tabeli – 1 894 994,59 zł. W skład gminnego mienia wchodzi również 19 lokali użytkowych o łącznej powierzchni 534,67 m<sup>2</sup> i wartości 112 145,45 zł.

Wydział Mienia Komunalnego w 2021 r. zaewidencjonował następującą ilość spraw z zakresu:

1. Złożonych deklaracji w sprawie ustalenia wysokości opłaty za odbiór odpadów- 457
2. Postępowania dotyczące zgłoszeń zamiaru usunięcia drzew ( w tym oględziny) - 85
3. Postępowania w sprawach zezwoleń na usunięcie drzew ( w tym oględziny) - 18
4. Prowadzenie ewidencji wyrobów zawierających azbest, w tym przyjmowanie wniosków o odbiór azbestu - 80
5. Udzielanie informacji publicznych dotyczących ochrony środowiska - 9
6. Przeprowadzenie postępowania i wydanie decyzji o uwarunkowaniach środowiskowych inwestycji (wymagające raportu oddziaływania na środowisko) - 2
7. Wydanie opinii w formie postępowania dot. ochrony gruntów rolnych - 5
8. Wydawanie skierowań na zabiegi sterylizacji/kastracji kotów i psów - 33
9. Przeprowadzenie postępowań i wydanie decyzji zatwierdzających podziały nieruchomości - 24
10. Przeprowadzenie procedury sprzedaży mieszkań komunalnych - 14
11. Załatwianie spraw związanych z wnioskami o przydział lokali socjalnych - 15

12. Załatwianie spraw związanych z wnioskami o przedłużenie umów najmu lokali socjalnych - 10
13. Wydanie postanowień prostujących akty własności ziemi - 28
14. Nadawanie numerów porządkowych nieruchomości - 45
15. Przyjmowanie i przekształcanie na postać elektroniczną, podpisywanie, wydawanie potwierdzeń, wniosków o wpis do CEIDG - 319
16. Przyjęcie i weryfikacja wniosków o oszacowanie szkód w gospodarstwach rolnych i sporządzenie protokołów – 4.

## **VII. ZAGOSPODAROWANIE PRZESTRZENNE I GOSPODARKA NIERUCHOMOŚCIAMI**

W zakresie zagospodarowania przestrzennego i gospodarki nieruchomościami na terenie Gminy i Miasta Przysucha obowiązuje Studium uwarunkowań i kierunków zagospodarowania przestrzennego (Uchwała Nr XVIII/158/2020 Rady Gminy i Miasta Przysucha z dnia 18 czerwca 2020 r. w sprawie uchwalenia studium uwarunkowań i kierunków zagospodarowania przestrzennego Gminy i Miasta Przysucha). Jednocześnie funkcjonują cztery plany zagospodarowania przestrzennego. Plany te obejmują obszar Osiedla Południe pomiędzy ulicami: Czermińskiego, Gen .W. Sikorskiego, L. Skowry i Targową. W części północno wschodniej miasta w obrębie ulic: Radomskiej, Alei Jana Pawła II i Polnej. Kolejny plan funkcjonuje na obszarze sołectwa Beżnik i jest to teren rekreacyjno-sportowy.

W roku 2021 r. na terenie Gminy i Miasta Przysucha zostało wydanych 105 decyzji o warunkach zabudowy oraz 10 decyzji o ustaleniu lokalizacji inwestycji celu publicznego. Decyzje zostały wydane na podstawie sporządzonych projektów w ramach umowy zlecenia z urbanistą.

## **VIII. POMOC SPOŁECZNA**

W 2021 roku wydatki na realizację zadań wynikających z ustawy o pomocy społecznej łącznie wyniosły 15 547 702,46 zł. Do najczęstszych powodów przyznania pomocy z Miejsko-Gminnego Ośrodka Pomocy Społecznej w 2021 r. należały:

- bezrobocie,
- ubóstwo,
- niepełnosprawność
- alkoholizm



**STRUKTURA STANOWISK W MIEJSKO-GMINNYM OŚRODKU POMOCY SPOŁECZNEJ W PRZYSUSZE W 2021 r.**

| Stanowiska kierownicze  | Działy  | Stanowiska  | Liczba etatów | Podporządkowanie  |
|---|---|---|---------------|---|
| Dyrektor Miejsko-Gminnego Ośrodka Pomocy Społecznej w Przysusze                           |   |   | 1             | Burmistrz Gminy i Miasta Przysucha                              |
| Kierownik Działu Świadczeń Rodzinnych i Funduszu Alimentacyjnego, Świadczeń Wychowawczych |   |   | 1             | Dyrektor Miejsko-Gminnego Ośrodka Pomocy Społecznej w Przysusze |
|   |   | Główny Księgowy   | 1             | Dyrektor Miejsko-Gminnego Ośrodka Pomocy Społecznej w Przysusze |
|   | Dział Finansowo-Księgowy                              | Pracownik w ramach stanowiska ds. organizacyjno-administracyjno-kadrowych | 1/2           | Dyrektor Miejsko-Gminnego Ośrodka Pomocy Społecznej w Przysusze |
|   |   | Pracownicy socjalni   | 5             |   |
|   |   | Asystent rodziny  | 1/2           |   |
|   | Dział Pracy Socjalnej i Świadczeń z Pomocy Społecznej | Opiekunki domowe  | 2             | Dyrektor Miejsko-Gminnego Ośrodka Pomocy Społecznej w Przysusze |

**Tabela 7. Rzeczywista liczba rodzin i osób objętych pomocą społeczną:**

| Wyszczególnienie |   | Liczba osób, którym przyznano decyzją świadczenie | Liczba rodzin |               | Liczba osób w rodzinach |
|------------------|---|---|---------------|---------------|-------------------------|
| Lp.              | 0   |   | OGÓŁEM        | w tym: na wsi |                         |
|                  |   | 1   | 2             | 3             | 4                       |
| 1.               | Świadczenia przyznane w ramach zadań zleconych i zadań własnych (bez względu na ich rodzaj, formę, liczbę oraz źródło finansowania) | 153   | 126           | 72            | 252                     |
| 2.               | w tym: świadczenia pieniężne  | 100   | 100           | 58            | 175                     |
| 3.               | Świadczenia niepieniężne  | 63  | 46            | 22            | 126                     |
| 4.               | Pomoc udzielana w postaci pracy socjalnej - ogółem  | X   | 94            | 47            | 195                     |

Rodzina mogła korzystać z kilku rodzajów świadczeń jednocześnie.

W 2021 r. wydano 360 decyzji dotyczących świadczeń z pomocy społecznej dla 153 osób. Na dzień 31.12.2021 r. łącznie ze świadczeń pomocy społecznej korzystały 252 osoby ze 126 rodzin. Pomocą społeczną natomiast było objętych 220 rodzin, w tym 447 osób.

Pomoc świadczona potrzebującym przez M-GOPS ma różnorodne formy. Najważniejsze z nich to:

- zasiłki stałe
- zasiłki okresowe
- zasiłki celowe i pomoc w naturze
- dożywianie
- usługi opiekuńcze
- Domy Pomocy Społecznej
- wspieranie rodziny
- pomoc seniorom
- opieka wytchnieniowa
- świadczenia rodzinne
- przeciwdziałanie przemocy w rodzinie
- program „Dobry Start”
- pozostałe (np. środowiskowy dom samopomocy, pomoc żywnościowa).

### **Zasiłki stałe**

W 2021r. pomocą objętych zostało 49 osób, którym wypłacono 514 świadczeń na łączną kwotę 289 095,83 zł. Kwota ta w całości pochodziła z budżetu państwa. Za osoby pobierające zasiłki stałe z pomocy społecznej opłacane są składki na ubezpieczenia zdrowotne. Warunkiem objęcia ubezpieczeniem i opłacania składek jest nie podleganie przez te osoby obowiązkowi ubezpieczenia zdrowotnego z innego tytułu. W 2021 r. opłacono 450 składki zdrowotne dla 43 osób pobierających zasiłki stałe.

### **Zasiłki okresowe**

Zasiłek okresowy przysługuje w szczególności ze względu na długotrwałą chorobę, niepełnosprawność lub bezrobocie, osobie samotnie gospodarującej lub rodzinie. Okres, na jaki jest przyznawany zasiłek okresowy ośrodek pomocy społecznej ustala na podstawie okolicz-

ności sprawy. W 2021r. M-GOPS przyznał zasiłek okresowy dla 8 osób w liczbie 31 świadczeń na kwotę 9 392,26 zł.

### **Zasiłki celowe i pomoc w naturze**

W 2021 r. Gminny Ośrodek Pomocy Społecznej na tę formę pomocy wydatkował kwotę 26 022, 46 zł. Objęto nią 52 osoby w łącznej ilości 85 świadczeń.

Pomoc w formie zasiłków celowych przeznaczona była głównie na zakup:

- żywności dla 22 osób (29 świadczenia) – 5 429,64 zł.
- opału dla 25 osób (25 świadczenia) – 17 268, 00 zł.
- leków dla 6 osób (10 świadczeń) – 624, 82 zł.
- odzieży dla 10 osób (11 świadczeń) – 2 350,00 zł.
- specjalne zasiłki celowe dla 2 osób (2 świadczenia) – 950,00 zł.
- schronisko dla 2 osób – 15 916,00 zł.
- paczki żywnościowe dla 2 osób (2 świadczenia) – 179,64 zł.
- inne dla 3 osób (3 świadczenia) - 2 400, 00zł.

Ponadto wydatkowano na formę pomocy:

- schronisko dla 2 osób- 30 295, 00 zł,
- zdarzenia losowe dla 2 osób- 4 500, 00zł.

### **Dożywianie**

Gmina Przysucha realizuje wieloletni program „Posiłek w szkole i w domu”. Na realizację powyższego Programu w 2021 r. przeznaczono ogółem 67 799, 90 zł. z czego środki własne gminy wynosiły 13 560,00 zł., a dotacja z budżetu państwa 54 239,90 zł. W ramach realizacji Programu zapewnione zostały gorące posiłki w kwocie – 35 529, 90 zł. dla 56 osób, w tym:

- 45 dzieci w szkołach i przedszkolach, ( 3513 posiłki w tym dwoje dzieci bez decyzji )
- 11 osób dorosłych (1696 posiłki)

W ramach programu przyznano również:

- zasiłki celowe na zakup żywności w kwocie – 29 090, 00 zł. dla 54 osób (ilość świadczeń - 147 ),
- pomoc rzeczowa - w kwocie – 180,00 zł. - wydano 2 paczki żywnościowe dla 2 rodzin.

## **Usługi Opiekuńcze**

Usługi opiekuńcze są zadaniem własnym gminy o charakterze obowiązkowym. Usługami opiekuńczymi w roku 2021 objęto – 10 osób. Wydatki gminy z tyt. realizacji usług opiekuńczych w roku 2021 wyniosły ogółem –102 968,21zł. Za świadczone usługi opiekuńcze z tytułu odpłatności w roku 2021 wpłynęła kwota 8 230, 95 zł, którą odprowadzono na dochody budżetu gminy.

## **Domy Pomocy Społecznej**

Na terenie gminy Przysucha nie funkcjonują placówki stacjonarnej pomocy społecznej, w tym domy pomocy społecznej. Osoby z terenu gminy Przysucha, wymagające całodobowej opieki z powodu wieku, choroby lub niepełnosprawności, niemogące samodzielnie funkcjonować w codziennym życiu, którym nie można zapewnić niezbędnej pomocy w formie usług opiekuńczych kierowane są do domów pomocy społecznej, jakie funkcjonują poza terenem gminy Przysucha. Kierowanie do domu pomocy społecznej i ponoszenie odpłatności za pobyt mieszkańca gminy w tym domu jest zadaniem własnym gminy o charakterze obowiązkowym. W okresie od 1.01.2021 r. do 31.12.2021 r. wydatki na finansowanie kosztów pobytu pensjonariuszy domach pomocy społecznej wyniosły 380 209, 24zł. Kwota powyższa dotyczy pobytu 12 osób w domach pomocy społecznej w ilości 131 świadczeń .

## **Wspieranie rodziny**

### **Rządowy program dla rodzin wielodzietnych „Karta Dużej Rodziny”,**

Gminny Ośrodek Pomocy Społecznej w Przysusze w 2021 r. wydał 91 kart, w tym 91 elektronicznych dla 24 rodzin, w tym dla 40 dzieci. Koszty realizacji w/w programu wyniosły w 2021 r. – 371,60 zł.- w całości z dotacji celowej w ramach zadań zleconych.

## **Rodziny zastępcze**

W roku 2021 MGOPS współfinansował pobyt dzieci w rodzinach zastępczych spokrewnionych. Odpłatność gminy za 13 dzieci tam przebywających wyniosła 56 393, 38 zł. ponadto jedno dziecko zostało umieszczone w Rodzinnym Domu Dziecka w Bielinach. Koszt utrzymania wyniósł 13 535, 69 zł. Roczny koszt utrzymania wyniósł 69 929, 07zł

### **Asystent rodziny**

W roku 2021 ośrodek zatrudniał 1 asystenta rodziny na ½ etatu. Opieką asystenta objętych było 4 rodziny, w tym 2 rodziny na wniosek sądu, w których przebywało łącznie 12 dzieci. Zakończono współpracę z 2 rodzinami, z powodu zrealizowania celu i z powodu rezygnacji rodziny.

Wydatkowana kwota na ten cel wyniosła 29 910,80 zł, z tego środki z dotacji z budżetu państwa 1 000,00zł a środki własne 28 910,80zł

### **Dodatki mieszkaniowe**

To forma pomocy dla osób mających trudności w utrzymaniu mieszkania (w opłacaniu czynszu, itp.). W 2021 r. na wypłatę dodatków mieszkaniowych ze środków własnych Gminy wydatkowano kwotę 29 121,00 zł. Formą pomocy w postaci dodatków mieszkaniowych objęto 18 wnioskodawców w ilości świadczeń 174.

### **Dodatki energetyczne**

Przysługują osobom pozostającym w tzw. ubóstwie energetycznym. W roku ubiegłym przyznano 69 świadczeń na kwotę 824,91 zł dla 7 rodzin.

### **Pozostała działalność**

#### **Środowiskowy Dom Samopomocy**

W ramach zadań zleconych gmina Przysucha zleciła prowadzenie Środowiskowego Domu Samopomocy w Ruskim Brodzie Fundacji „RAZEM”. Skierowanie osób do ŚDS następuje w drodze decyzji administracyjnej Dyrektora Ośrodka Pomocy Społecznej w Przysusze, poprzedzonej sporządzeniem przez pracownika socjalnego wywiadu środowiskowego. Ośrodek wsparcia przeznaczony jest dla 35 osób, w tym dla 30 osób psychicznie chorych i dla 5 osób z upośledzeniem umysłowym ( Typ A i B) . W ciągu 2021 roku korzystało z tej formy wsparcia 42 uczestników. Kwota udzielonej dotacji na prowadzenie ŚDS w Ruskim Brodzie w roku 2021 r. wyniosła 610 312, 00 zł.

## **Pomoc Żywnościowa**

Ośrodek wydał skierowania dla 390 osób do otrzymania pomocy żywnościowej w ramach Programu Operacyjnego Pomoc Żywnościowa Współfinansowanego z Europejskiego Funduszu Pomocy Dla Najbardziej Potrzebujących. Dystrybucją zajmowała się MGOPS w Przysusze – wydano skierowania dla 174 rodzin z 390 osobami.

## **Pomoc Seniorom**

Z Programu Wspieraj Seniora mogli skorzystać osoby starsze, po 70 roku życia. W szczególnych przypadkach pomoc mogła być udzielona osobie przed 70. życia.

Z pomocy w ramach tego programu w 2021 r. skorzystało 11 seniorów. Koszty realizacji w/w programu wyniosły w 2021 r. – 6 743,45 zł. środki własne, 3 300,00 zł. z dotacji celowej w ramach zadań zleconych.

## **Opieka wytnieniowa**

Program „Opieka wytnieniowa” – skierowany był do członków rodzin lub opiekunów, którzy wymagają wsparcia w postaci doraźnej, czasowej przerwy w sprawowaniu bezpośredniej opieki nad dziećmi z orzeczeniem o niepełnosprawności, a także nad osobami ze znacznym stopniem niepełnosprawności/osobami z orzeczeniami równoważnymi oraz podniesienia swoich umiejętności i wiedzy w tym zakresie.

Usługa opieki wytnieniowej świadczona była: w ramach pobytu dziennego, pobytu całodobowego lub poprzez zapewnienie członkom rodziny lub opiekunom sprawującym bezpośrednią opiekę nad dziećmi z orzeczeniem o niepełnosprawności oraz osobami niepełnosprawnymi ze znacznym stopniem niepełnosprawności/osobami z orzeczeniami równoważnymi, możliwości skorzystania ze specjalistycznego poradnictwa (psychologicznego lub terapeutycznego) oraz wsparcia w zakresie nauki pielęgnacji/rehabilitacji/dietetyk. Z pomocy w ramach tego programu w 2021 r. skorzystało 27 osób w tym 10 dzieci i 17 dorosłych. Koszty realizacji programu zostały pokryte ze środków Funduszu Solidarnościowego w wysokości –221 400, 00 zł. Koszty obsługi tego zadania wyniosły 4 125, 08- zł.

### Świadczenia rodzinne i Fundusz alimentacyjny

W ramach świadczeń rodzinnych realizowane są wypłaty zasiłków rodzinnych oraz dodatki do zasiłków rodzinnych, wypłaty świadczeń opiekuńczych, świadczenia „Za Życiem”, jednorazowej zapomogi z tytułu urodzenia dziecka, wypłaty świadczeń z funduszu alimentacyjnego, wypłaty stypendiów dla uczniów, tzw. pomoc materialna dla uczniów o charakterze socjalnym.

Zadania z zakresu w/w świadczeń realizuje Dział Świadczeń Rodzinnych i Funduszu Alimentacyjnego Miejsko Gminnego Ośrodka Pomocy Społecznej w Przysusze, jako zadanie zlecone z zakresu administracji rządowej.

Liczba wszystkich wniosków złożonych o ustalenie prawa do świadczeń rodzinnych i opiekuńczych w okresie 2021 r. wyniosła 700, z czego najwięcej, bo 349 dotyczyło ustalenie prawa do zasiłku rodzinnego i dodatków do zasiłku rodzinnego.

W roku 2021 r. dokonano ogółem 6255 wypłat świadczeń dla zasiłku rodzinnego. Na dzień 31 grudnia 2021 uprawnionych było 453 rodzin.

**Tabela 8. Świadczenia jako dodatki do zasiłku rodzinnego**

| Lp. | Tytuł świadczenia   | Ilość | Wartość jednostkowa (zł)   | Kwota ogółem (zł) |
|-----|---|-------|--|-------------------|
| 1.  | Opieka nad dzieckiem w okresie korzystania z urlopu wychowawczego | 183   | 400  | 77.543,00         |
| 2.  | Samotne wychowywanie dziecka                                      | 221   | 193  | 38.562,14         |
| 3.  | Kształcenie i rehabilitacja dziecka niepełnosprawnego             | 414   | 90 (do 5 roku życia)<br>110 (pow 5 roku życia)                                       | 40.002,24         |
| 4.  | Rozpoczęcie roku szkolnego  | 650   | 100 (jednorazowo)  | 34.173,31         |
| 5.  | Podjęcie przez dziecko nauki poza miejscem zamieszkania           | 636   | 113 (zam. w miejscowości, w której znajduje się szkoła)<br>69 (w związku z dojazdem) | 43.120,18         |
| 6.  | Wychowanie dziecka w rodzinie wielodzietnej                       | 837   | 95   | 77.719,54         |
|     | Razem   | 2.941 |  | 311.120,41        |

Liczba złożonych wniosków o ustalenie prawa do świadczeń z funduszu alimentacyjnego w roku 2021 wyniosła 40 szt. Wypłacono 560 świadczeń na kwotę : 243.457,93zł. Na dzień 31 grudnia 2021 z funduszu alimentacyjnego korzystały 29 rodziny.

Liczba dłużników alimentacyjnych z terenu naszej gminy wyniosła 45 osób. Stan należności na 31.12.2021r. z tytułu wypłaconych świadczeń z funduszu alimentacyjnego 2.676.787,40 zł,

natomiast kwota zwrócona przez dłużników alimentacyjnych w 2021 roku wyniosła: 94.748,96 zł.

W okresie od 01.01.2021 do 31.12.2021r. łącznie wypłacono 18.720 świadczeń, z czego: 16.927 świadczenia rodzinne, opiekuńcze, 560 fundusz alimentacyjny, 1123 składki społeczne i zdrowotne.

### **Program Rodzina 500+**

Postępowanie w sprawie świadczenia wychowawczego do końca maja 2022r. prowadzi organ właściwy tj. wójt, burmistrz lub prezydent miasta właściwy ze względu na miejsce zamieszkania osoby ubiegającej się o świadczenie wychowawcze lub otrzymującej świadczenie wychowawcze. Liczba wszystkich złożonych wniosków o ustalenie prawa do świadczenia wychowawczego w okresie od 01.01.2021 do 31.12.2021 wyniosła 1.129 na łączną kwotę: 9.999.070,16 zł. Na terenie gminy Przysucha ze wsparcia rządowego programu w roku 2021 korzystało średniomiesięcznie 1012 rodzin. Łącznie wypłacono 20.251 świadczeń. Liczba średniomiesięczna 1610 dzieci.

Program Rodzina 500+ jest tożsamy z dotychczasową, unijną praktyką i podlega mechanizmom koordynacji świadczeń w ramach przepisów o koordynacji systemów zabezpieczenia społecznego. Zgodnie z art.11 ust.3 ustawy instytucją właściwą do wypłaty świadczeń wychowawczych przyznanych decyzjami/informacjami Wojewody był Miejsko-Gminny Ośrodek Pomocy Społecznej w Przysusze dla 902 świadczeń na łączną kwotę 377.470,00zł.

Na terenie gminy Przysucha nie ma świadczeń wypłacanych/przekazanych w formie opłacania usług czy też w formie rzeczowej.

### **Program Dobry Start**

Od 1 lipca 2021 r. zgodnie z wprowadzonymi zmianami do rządowego programu "Dobry start" zmieniły się zasady naboru wniosków o przyznanie świadczenia dobry start. Począwszy od roku szkolnego 2021/2022, świadczenie dobry start przysługuje i wypłaca Zakład Ubezpieczeń Społecznych.



## Stypendium szkolne

Dział Świadczeń Rodzinnych i Funduszu Alimentacyjnego realizuje ustawę z dnia 7 września 1991r. o systemie oświaty (Dz. U z 2019, poz. 1481, 1818, 2197 ze zm.) realizując wypłaty świadczenia pomocy materialnej o charakterze socjalny, w formie stypendium szkolnego. Formą pomocy są objęte osoby uczące się do 24 roku życia (z wyłączeniem studentów oraz uczniów objętych rocznym przygotowaniem przedszkolnym), zamieszkujące na terenie Gminy Przysucha. Pomoc skierowana jest w głównej mierze do rodzin znajdujących się w trudnej sytuacji materialnej wynikającej z niskich dochodów na osobę /kryterium dochodowe: 528zł na osobę. Kwota wypłaconego świadczenia pomocy materialnej o charakterze socjalnym (stypendium szkolne) w roku 2021 wyniosła: 69.336,00 zł. Złożonych w roku 2021 było: 33. Liczba złożonych wniosków na rok szkolny 2020/2021, świadczenie przyznane dla 56 uczniów, 33 liczba złożonych wniosków na rok szkolny 2021/2022, świadczenie przyznane dla 54 uczniów

Wypłacono świadczenia pomocy materialnej o charakterze socjalnym, w formie stypendium szkolnego dla 110 uczniów w dwóch transzach. W czerwcu I transza - wypłata dla 56 uczniów po 756zł /42.336,00zł/. W grudniu II transza - wypłata dla 54 uczniów po 500zł /27.000,00zł/.

| MGOPS Przysucha                                       | Wydatki z przyznanej dotacji<br>(budżet Wojewody) | Wydatki ze środków własnych<br>(budżet Gminy) | Wydatki Ogółem |
|---|---|---|----------------|
| Dział Świadczeń Wychowawczych                         | 10.085.236,54                                     | 27.402,27                                     | 10.112.638,81  |
| Dział Świadczeń Rodzinnych i Funduszu Alimentacyjnego | 3.634.418,80                                      | 90.405,56                                     | 3.724.824,36   |
| Dział Pomocy Społecznej                               | 502.759,92  | 1.207,479,37                                  | 1.710.239, 19  |
|   | 14.222.415.26                                     | 1.325.287,20                                  | 15.547.702, 46 |

W dziale Świadczeń Rodzinnych i Funduszu Alimentacyjnego są wydawane zaświadczenia w celu potwierdzenia przeciętnego miesięcznego dochodu dla osób fizycznych, które zamierzają składać wnioski o przyznanie dofinansowania z Narodowego Funduszu Ochrony Środowiska i Gospodarki Wodnej lub z wojewódzkich funduszy ochrony środowiska i gospodarki wodnej w ramach programu „Czyste Powietrze”2.0. posiadanie zaświadczenia jest warunkiem skutecznego złożenia wniosku o dofinansowanie w ramach części drugiej w.w programu.

W okresie 01.01.2021 do 31.12.2021 wydano 86 zaświadczeń, z czego: 67 wydanych zaświadczeń dla gospodarstw wieloosobowych, 19 dla gospodarstw jednoosobowych.

### **Przeciwdziałanie przemocy w rodzinie i działalność Zespołu Interdyscyplinarnego**

W związku z uzasadnionym podejrzeniem zaistnienia przemocy w rodzinie MGOPS podejmuje działania wdrożenia procedury Niebieskiej Karty. W roku 2021 odbyły się 4 posiedzenia Zespołu Interdyscyplinarnego. Do Zespołu Interdyscyplinarnego wpłynęły 23 Niebieskie Karty wszczynające procedurę, 12 Niebieskich Kart, które zostały ponownie złożone w toku trwania tej samej procedury, 12 Kart przeszło z poprzedniego roku. Posiedzenia te odbyły się zgodnie z zachowaniem zasad reżimu sanitarnego jak i zasad dotyczących zapobiegania i rozprzestrzeniania się wirusa COVID–19 w trakcie trwania pandemii. W 2021 roku powołano 23 Grupy Robocze, odbyło się 81 posiedzeń tych Grup. Grupy Robocze zajmowały się rozwiązywaniem problemów związanych z wystąpieniem przemocy w indywidualnych przypadkach, dokonywały analizy sytuacji rodzinnych, wypełniając formularz NK „C” z osobą, wobec której istnieje podejrzenie, że jest dotknięta przemocą oraz NK „D” z osobą, wobec której istnieje podejrzenie, że stosuje przemoc w rodzinie. Ogółem sporządzono 8 Kart „C” i 5 Kart „D”.

Efekty działań Grup Roboczych:

- 70 osób zostało skierowanych na terapię do Punktu Konsultacyjnego w Przysusze,
- 6 osób zostało skierowanych do Gminnej Komisji Rozwiązywania Problemów Alkoholowych,
- 1 osoba została skierowana do prawnika i do psychologa przy Powiatowym Centrum Pomocy Rodzinie,
- 3 sprawców przemocy odbywało karę pozbawienia wolności za znęcanie się nad rodziną,
- rodziny nie zostały objęte pomocą finansową przez Miejsko-Gminny Ośrodek Pomocy Społecznej.

W 23 przypadkach zakończono procedurę Niebieskiej Karty, na skutek ustania przemocy i uzasadnionego przypuszczenia o zaprzestaniu dalszego stosowania przemocy w rodzinie, po zrealizowaniu indywidualnego planu pomocy. Zakończenie procedury wymagało udokumentowania w formie protokołu Grupy Roboczej podpisanego przez członków, oraz omawiane było na posiedzeniu Zespołu Interdyscyplinarnego, z którego sporządzano protokół.

### **Gminna Komisja Rozwiązywania Problemów Alkoholowych**

Podstawowym zadaniem komisji oraz głównym celem jest podejmowanie działań zmierzających do ograniczenia spożycia napojów alkoholowych oraz zmiany struktury ich spożywania oraz zapobieganie powstawaniu nowych problemów alkoholowych a także zwiększanie zdolności do radzenia sobie z istniejącymi problemami alkoholowymi.

Działania podjęte przez komisję w 2021r.

W ramach działalności w 2021r. odbyło się 8 posiedzeń Gminnej Komisji Rozwiązywania Problemów Alkoholowych. Do Komisji wpłynęły 6 wniosków, o objęcie postępowaniem osoby nadużywającej alkohol. Wnioski złożyła Komenda Powiatowa Policji w Przysusze oraz M-GOPS w Przysusze. W związku z złożonymi wnioskami, na posiedzenia Komisji wezwanych zostało 6 osób, z czego zgłosiły się 4 osoby. Wobec osób zgłoszonych do postępowania, podjęto działania:

- z osobami zgłoszonymi przeprowadzono rozmowy interwencyjno-motywujące oraz pogadanki na temat szkodliwości napojów alkoholowych i wszelkich zagrożeń związanych z nadmiernym spożywaniem alkoholu.
- wyznaczono okresy próbne dla osób zgłoszonych.

Członkowie Komisji również w ramach swojej działalności, w 2021r. wydali 2 pozytywne postanowienia na sprzedaż napojów alkoholowych, jak również troje członków GKRPA, brało czynny udział w posiedzeniach Zespołu Interdyscyplinarnego. Członkowie komisji brali udział również w projektach profilaktycznych, poprzez:

rozpowszechnianie materiałów edukacyjnych: ulotek, plakatów nt. szkodliwości i wpływu alkoholu na życie człowieka oraz jego rodziny, a także ulotek informacyjnych o instytucjach znajdujących się na terenie województwa mazowieckiego, oferujących pomoc osobom uzależnionym a także ich rodzinom.

Jednym z głównych zadań Gminnej Komisji Rozwiązywania Problemów Alkoholowych w Przysusze jest realizacja nałożonego przez ustawę o wychowaniu w trzeźwości i przeciwdziałaniu alkoholizmowi, Gminnego Programu Profilaktyki i Rozwiązywania Problemów Alkoholowych oraz Narkotykowych. Program ten finansowany jest z budżetu gminy, ze środków pochodzących z wpłat za wydawanie zezwoleń na sprzedaż napojów alkoholowych.

## **IX. OŚWIATA, WYCHOWANIE, KULTURA I SPORT**

### **Oświata i wychowanie**

Prowadzenie publicznych szkół i przedszkoli jest zadaniem własnym gminy. Gmina Przysucha realizuje je w oparciu o następujące jednostki organizacyjne:

1. Publiczną Szkołę Podstawową nr 1 w Przysusze,
2. Zespół Placówek Oświatowych – Publiczna Szkołę Podstawową nr 2 w Przysusze
3. Publiczną Szkołę Podstawową w Skrzyńsku,
4. Samorządowe Przedszkole nr 1 w Przysusze,
5. Zespół Placówek Oświatowych – Samorządowe Przedszkole nr 3 w Przysusze,
6. Samorządowy Klub Dziecięcy „Maluszek”
7. Przysuską Administrację Oświaty w Przysusze.

Przysuska Administracja Oświaty w Przysusze ( PAO) została utworzona w celu prowadzenia obsługi finansowej, księgowej, organizacyjnej i administracyjnej placówek oświatowych, dla których organem prowadzącym jest Gmina i Miasto Przysucha. Od 1 stycznia 2017 r. funkcjonuje, jako jednostka obsługująca w ramach centrum usług wspólnych jednostki oświatowe prowadzone przez Gminę i Miasto Przysucha.

W 2021 r. PAO przygotowała projekty 2 uchwał Rady Gminy i Miasta Przysucha dotyczących oświaty t. j.: w sprawie zmian w Regulaminie przyznawania stypendium Burmistrza Gminy i Miasta Przysucha dla wybitnie uzdolnionych uczniów szkół podstawowych funkcjonujących na terenie Gminy i Miasta Przysucha w ramach Lokalnego Programu Wspierania Edukacji Uzdolnionych Dzieci i Młodzieży oraz w sprawie określenia średniej ceny jednostki paliwa w Gminie i Mieście Przysucha w roku szkolnym 2021/2022 oraz przygotowała kilkanaście projektów zarządzeń Burmistrza Gminy i Miasta Przysucha dotyczących oświaty i sportu.

W 2021 r. do szkół dowożonych było średnio miesięcznie około 243 uczniów przez przewoźnika zewnętrznego. Zadanie PAO w tym zakresie to: wybór w drodze przetargu nieograniczonego przewoźnika, comiesięczna weryfikacja biletów miesięcznych na daną trasę, uzgadnianie z przewoźnikiem zmian w organizacji dowozów spowodowanych zmianą

planów, rekolekcjami, Dniem Dziecka, egzaminami a zwłaszcza z uwagi na okresy zawieszenia zajęć stacjonarnych w szkołach oraz okresy nauki w systemie hybrydowym .

Kolejnym zadaniem PAO było pozyskiwanie środków zewnętrznych przeznaczonych na cele edukacyjne (przygotowywanie lub współudział w przygotowaniu i realizacji projektów i wniosków) i roku 2021 było to m.in:

a) Rządowy Program Pomocy Uczniom Niepełnosprawnym w formie dofinansowania zakupu podręczników, materiałów edukacyjnych i materiałów ćwiczeniowych – otrzymane środki – 6 650,00 zł., kwota wydatkowana – 5 607,45 zł. Z tego programu skorzystało 20 uczniów (10 – szkoły specjalne, 10 - szkoły ponadpodstawowe),

b) realizacja zadania zleconego z zakresu administracji rządowej dotyczącego wyposażenia szkół podstawowych w podręczniki, materiały edukacyjne i materiały ćwiczeniowe – wartość zadania 11 669,49 zł,

c) realizacja projektu pn. „Stawiamy na rozwój” współfinansowanego ze środków EFS w ramach konkursu Regionalnego Programu Operacyjnego Województwa Mazowieckiego dla Osi priorytetowej X Edukacja dla rozwoju regionu, Działania 10.1 Kształcenie i rozwój dzieci i młodzieży, Podziałania 10.1.1 Edukacja ogólna. Wartość projektu ogółem wynosi 883.391,95 zł., w tym przyznane dofinansowanie – 706.713,56 zł.

Działalność Przysuskiej Administracji Oświaty w Przysusze w 2021 r. stanowiła realizację zadań statutowych – większość z nich była kontynuacją wcześniej prowadzonych działań, niektóre były nowo rozpoczęte i wynikały z aktualnych zadań oświatowych.

**Tabela 9. Liczba dzieci i uczniów w placówkach oświatowych na terenie Gminy i Miasta Przysucha wg. stanu na 30.09.2021 roku.**

| Lp.           | Nazwa placówki                                     | Liczba uczniów |            |                          |             |
|---------------|--|----------------|------------|--------------------------|-------------|
|               |  | Przedszkole    | „0”        | Klasy Szkół podstawowych | Razem       |
| 1.            | Publiczna Szkoła Podstawowa nr 1 w Przysusze       | ---            | 25         | 350                      | 375         |
| 2.            | ZPO - Publiczna Szkoła Podstawowa nr 2 w Przysusze | ---            | 50         | 355                      | 405         |
| 3.            | Publiczna Szkoła Podstawowa w Skrzyńsku            | ---            | 50         | 163                      | 213         |
| 4.            | Samorządowe Przedszkole nr 1 w Przysusze           | 100            | ---        | ---                      | 100         |
| 5.            | ZPO - Samorządowe Przedszkole nr 3 w Przysusze     | 97             | ---        | ---                      | 97          |
| 6.            | Przedszkole Św. Rodziny                            | 24             | ---        | ---                      | 24          |
| 7.            | Samorządowy Klub Dziecięcy „Maluszek”              | 30             | ---        | ---                      | 30          |
| <b>Ogółem</b> |  | <b>251</b>     | <b>125</b> | <b>868</b>               | <b>1244</b> |

Jak widać z powyższych zestawień na terenie Gminy i Miasta Przysucha funkcjonują 3 szkoły podstawowe, dwa samorządowe przedszkola oraz Samorządowy Klub Dziecięcy „Maluszek”. Ponadto oprócz przedszkoli samorządowych w Przysusze funkcjonuje jedno przedszkole niepubliczne – Przedszkole Św. Rodziny prowadzone przez Zgromadzenie Sióstr Służek Najświętszej Maryi Panny Niepokalanej. Dwie jednostki: Publiczna Szkoła Podstawowa nr 2 w Przysusze i Samorządowe Przedszkole nr 3 w Przysusze, mieszczące się w dwóch budynkach: przy ul. Skowry 41 i ul. Warszawskiej 45, połączone są administracyjnie w Zespół Placówek Oświatowych w Przysusze. Do wszystkich placówek oświatowych na terenie Gminy i Miasta Przysucha uczęszcza łącznie 1244 dzieci i uczniów. W powyższych placówkach pracuje łącznie 120 osób kadry, wśród której zdecydowaną większość (91) stanowią nauczyciele dyplomowani.

W lutym 2021 r. Burmistrz Gminy i Miasta Przysucha wydał decyzję zezwalającą na likwidację z dniem 31 sierpnia 2021 r. Katolickiej Szkoły Podstawowej w Mariówce, której uczniowie w większości trafili do przysuskich szkół.

**Tabela 10. Stan zatrudnienia nauczycieli w placówkach oświatowych, na terenie Gminy i Miasta Przysucha w 2021 roku, których organem prowadzącym jest Gmina i Miasto Przysucha**

| Lp.          | Nazwa placówki  | Liczba nauczycieli |             |           |             | Opiekunki dziecięce | Ogółem |
|--------------|---|--------------------|-------------|-----------|-------------|---------------------|--------|
|              |   | Stażysta           | Kontraktowy | Mianowany | Dyplomowany |                     |        |
| 1.           | Publiczna Szkoła Podstawowa nr 1 w Przysusze                | ---                | 1           | 5         | 28          | ---                 | 34     |
| 2.           | Zespół Placówek Oświatowych w Przysusze – PSP nr2 i SP nr 3 | 1                  | 3           | 4         | 39          | ---                 | 47     |
| 3.           | Publiczna szkoła Podstawowa w Skrzyńsku                     | ---                | 3           | 4         | 18          | ---                 | 25     |
| 4.           | Samorządowe Przedszkole nr 1 w Przysusze                    | ---                | ---         | 4         | 6           | ---                 | 10     |
| 5.           | Samorządowy Klub Dziecięcy „Maluszek” w Przysusze           | ---                | ---         | ---       | ---         | 4                   | 4      |
| <b>Razem</b> |   | 1                  | 7           | 17        | 91          | 4                   | 120    |



PAO współpracuje na bieżąco z Kuratorium Oświaty w Warszawie – Delegaturą w Radomiu. Głównie jest to opracowywanie zbiorczych informacji z zakresu edukacji, awansu zawodowego, udział w spotkaniach organizowanych przez kuratorium, dokonywanie oceny pracy dyrektora szkoły.

W 2021 r. PAO zrealizowała łącznie wydatki w wysokości 1 021 392,94 zł., z czego na poszczególne rodzaje działalności przypadło:

- na funkcjonowanie biura PAO – 478 251,82 zł,
- na zorganizowanie dowozu uczniów do szkół– 175 511,84 zł,
- na dofinansowanie kształcenia nauczycieli przeznaczono kwotę 52 458,00 zł, z czego zrealizowano wydatki w wysokości 9 571,64 zł,
- na obsługę dotacji podręcznikowej –kwota 1 183,58 zł,
- na realizację Rządowego Programu Pomocy Uczniom Niepełnosprawnym w formie dofinansowania zakupu podręczników, materiałów edukacyjnych i materiałów ćwiczeniowych wydatkowano kwotę – 5 607,45 zł,
- na wypłatę stypendiów dla uczniów osiągających szczególne wyniki w nauce oraz mających osiągnięcia sportowe wydatkowano kwotę 40 000,00 zł,
- na wypłatę stypendiów sportowych oraz nagród wydatkowano kwotę 205 426,20 zł,
- na utrzymanie obiektów sportowych – 83 280,01 zł,
- na dopłatę do nauki pływania ( basen ) – 9 052,00 zł.

### **Kultura fizyczna i sport na terenie gminy**

Gmina i Miasto Przysucha posiada następującą infrastrukturę sportową. W jej skład wchodzi:

- Stadion Miejski w Przysusze z dwoma boiskami do piłki nożnej z nawierzchnią naturalną (boisko główne i boisko treningowe) oraz budynkiem zaplecza socjalnego;
- kompleks boisk Orlik w Przysusze z boiskiem do piłki nożnej o nawierzchni sztucznej, boiskiem wielofunkcyjnym o sztucznej nawierzchni oraz budynkiem szatniowo – socjalnym;
- kompleks 3 boisk do piłki siatkowej plażowej wraz z zapleczem szatniowo-socjalnym w postaci kontenerów modułowych w Toporni;
- boisko do piłki nożnej z nawierzchnią naturalną w Toporni;
- boiska wielofunkcyjne w miejscowościach Skrzyńsko, Janików, Beżnik;

- zewnętrzne siłownie w miejscowościach– Przysucha, Wistka, Jakubów, Janów, Zawada, Zbożenna, Smogorzów; Topornia, Beżnik, Skrzyńsko, Wola Więcierzowa, Krajów, Lipno.

Ponadto osobną infrastrukturą sportową posiadają szkoły. I tak:

- PSP Nr 1 w Przysusze to 2 sale gimnastyczne o nawierzchni z tarketu i boisko wielofunkcyjne o nawierzchni tartanowej;

- PSP Nr 2 w Przysusze to:

- ♦ Hala sportowa 3 sektorowa o wymiarach 50x30 m,
- ♦ 2 Sale gimnastyczne o wymiarach 18x10 m i 20x11 m,
- ♦ Boisko asfaltowe 20x40 m na ul. Skowry,
- ♦ Boisko o nawierzchni tartanowej do piłki ręcznej i koszykówki,
- ♦ Bieżnia tartanowa 60 m ,

PSP w Skrzyńsku dysponuje salą gimnastyczną o powierzchni 310 m<sup>2</sup> i boiskiem wielofunkcyjnym z nawierzchnią tartanową o powierzchni 805 m<sup>2</sup>

Infrastruktura sportowa jest ogólnodostępna dla wszystkich amatorów sportu, zarówno nieorganizowanego, jak i zorganizowanego.

Na terenie Gminy i Miasta Przysucha działa Samorządowy Klub Sportowy OSKAR Przysucha, posiadający w swych strukturach jedną sekcję - piłki nożnej.

Ponadto przy szkołach podstawowych Gminy i Miasta Przysucha funkcjonują 3 Uczniowskie Kluby Sportowe tj.:

- w PSP nr 1 w Przysusze UKS „Jedynka”,
- w PSP nr 2 w Przysusze UKS „Tempo”,
- w PSP w Skrzyńsku UKS „Start”.

Gmina i Miasto Przysucha regularnie wspiera działania zmierzające do propagowania uprawiania sportu, oraz prowadzenia aktywnego i zdrowego trybu życia. W roku 2021 kontynuowano wypłatę stypendiów sportowych, nagród i wyróżnień dla osób fizycznych za osiągnięte wyniki w sporcie. Przyznano stypendia sportowe dla zawodników piłki nożnej, klubu sportowego SKS OSKAR Przysucha oraz nagrodę indywidualną dla zawodnika plażowej piłki siatkowej, reprezentującego Gminę Przysucha na arenie krajowej – wydatkowano kwotę 205 426,20 zł.

Kwotą 50 000,00 zł. Gmina i Miasto Przysucha wsparła realizację zadania publicznego w zakresie upowszechnienia kultury fizycznej i sportu pod nazwą „Organizacja turniejów i rozgrywek w piłce siatkowej”, w ramach którego na boiskach do piłki siatkowej w Toporni,

odbył się Puchar Polski w siatkówce plażowej kobiet i mężczyzn – Beach Ball Przysucha 2021.

Dla młodszych adeptów sportu skierowane było wsparcie finansowe w wysokości 40 000,00 zł. na realizację zadania publicznego w zakresie przeciwdziałania uzależnieniom i patologiom społecznym, wśród dzieci i młodzieży, poprzez upowszechnianie kultury fizycznej i sportu, pod nazwą „Organizacja szkoleń i rozgrywek sportowych jako profilaktyka uzależnień wśród dzieci i młodzieży” oraz pokrycie wydatków związanych z nauką pływania dzieci szkolnych w ramach programu „Umiem Pływać” – na ten cel wydatkowano kwotę 12 990,00 zł. Z uwagi na panującą w kraju sytuację epidemiologiczną w 2021 r nie zorganizowano cyklicznej, co-roczonej imprezy sportowej tj. Biegu „Szlakiem Walk Hubalczyków”.

### **Samorządowe instytucje kultury.**

**Dom Kultury** w Przysusze realizuje swoje zadania w dziedzinie wychowania, edukacji kulturalnej oraz tworzenia, upowszechniania i ochrony kultury.

Dom Kultury w Przysusze prowadzi swoją działalność w siedzibie jednostki, przy ul. Radomskiej 9 oraz w podległych mu 15 świetlicach na terenie Gminy i Miasta Przysucha w miejscowościach: Dębiny, Gliniec, Janików, Janów, Kozłowiec, Krajów, Pomyków, Przysucha, Ruski Bród, Skrzyńsko, Smogorzów, Wistka, Wola Więcierzowa, Zbożenna oraz otwarta w 2021 r. w Jakubowie. W 2021 roku zatrudnionych było na umowę 8 pracowników, w tym: dyrektor i trzech instruktorów na cały etat, jeden na ½ etatu, jeden animator kultury w świetlicy na ½ etatu, księgowy na ¼ etatu oraz sprzątaczką na etat. Z początkiem grudnia nastąpiła zmiana dyrektora placówki. Działalność Domu Kultury w Przysusze finansowana jest dotacjami z budżetu Gminy i Miasta Przysucha oraz dochodami własnymi. W 2021 roku budżet DK wyniósł: 846.620,14 zł, z czego: dotacja z Gminy i Miasta Przysucha 814.134,00, dochody własne 27.486,14 zł, inne dotacje 5.000,00 zł.

Działalność Domu Kultury w Przysusze w 2021 roku /podobnie jak w 2020 r./ różniła się od poprzednich ze względu na pandemię COVID-19. Ze względu na zagrożenie koronawirusem i wszelkie odgórne obostrzenia od 1 stycznia do 6 czerwca działalność stacjonarna w DK i świetlicach była zawieszona. W omawianym okresie skupił się na działalności wirtualnej w sieci – na fanpage i na YouTube DK.

Od czerwca Dom Kultury organizował zajęcia dla dzieci, młodzieży i dorosłych w następujących klubach:

- plastyczny,
- Mały Szachista,
- rytmika dla młodszych dzieci,
- nauka gry na pianinie,
- nauka gry na keyboardzie,
- zajęcia w Chórze Nauczycielskim „CANTO”,
- wykłady dla Uniwersytetu Trzeciego Wieku.

Od stycznia 2021 roku wznowiła swoją działalność Przysuska Orkiestra Dęta, która w obecnej chwili liczy 25 osób, w tym jeden instruktor.

**Tabela 11. Wydarzenia kulturalne zorganizowane w 2021 r.**

| Lp. | Termin          | Nazwa wydarzenia   | Uczestnicy                             | Miejsce  |
|-----|-----------------|--|--|--|
| 1.  | Styczeń         | Konkurs kolęd, pastorałek  | Mieszkańcy                             | Internet                                       |
| 2.  | Luty            | Wielkie czytanie Oskara Kolberga   | Mieszkańcy                             | DK-Internet                                    |
| 3.  | Marzec          | VI Przysuski dzień Pamięci Żołnierzy Wyklętych   | Harcerze                               | DK-Internet                                    |
| 4.  | Marzec          | Koncert „Być Kobietą”  | Męska Grupa „Pod Znakiem Zapytania...” | DK-Internet                                    |
| 5.  | Marzec          | Rozpoczęcie programu Towarzyszenia, którego organizatorem było Mazowieckie Obserwatorium Kultury | Pracownicy DK                          | DK   |
| 6.  | Marzec          | Organizacja spotkania z sołtysami  | Sołtysi z terenu gminy                 | DK-sala widowiskowa                            |
| 7.  | Maj             | Koncert „Witaj Majowa Jutrzenko” oraz udział Orkiestry Dętej w obchodach Święta 3 Maja           | Orkiestra, soliści instruktorzy DK     | Plac Kar. S. Wyszyńskiego, DK-sala widowiskowa |
| 8.  | Maj             | Wystawa prac malarskich Pani Justyny Kwiecień „Czerwone róże – małe i duże”                      | Justyna Kwiecień                       | On-line  |
| 9.  | Czerwiec        | 38. Powiatowy Konkurs Recytatorski   | Dzieci i młodzież z terenu powiatu     | DK- sala widowiskowa                           |
| 10. | Czerwiec        | Cyfrowe GOK-i w podregionie radomskim  | Dzieci z terenu gminy                  | DK   |
| 11. | Czerwiec        | Obchody Dnia Dziecka – przez trzy dni projekcja filmu w Sali widowiskowej.                       | Dzieci z terenu gminy                  | DK-sala widowiskowa                            |
| 12. | Czerwiec        | Udział Przysuskiej Orkiestry Dętej w procesji Bożego Ciała                                       | Orkiestra                              |  |
| 13. | Czerwiec        | Wystawa stacjonarna obrazów P. Justyny Kwiecień  | Mieszkańcy                             | DK   |
| 14. | Czerwiec        | Jubileusz pożycia par małżeńskich „50 lat razem”   | 23 pary z terenu gminy Przysucha       | DK-sala widowiskowa                            |
| 15. | Lipiec          | Udział w gali wręczenia 46. Nagrody im. Oskara Kolberga  | Dyrektor DK                            | Warszawa- Zamek Królewski                      |
| 16. | Lipiec-Sierpień | Bajkowe czwartki w DK  | Dzieci z terenu gminy                  | DK-sala widowiskowa                            |
| 17. | Lipiec          | Przygotowanie dekoracji do 61. Dni Kolbergowskich oraz udział w obchodach                        | Panie ze świetlic                      |  |
| 18. | Sierpień-       | Realizacja projektu „Kulturalne lato 2021 w  | Pracownicy i przy-                     | Muszla w parku                                 |

## Raport o stanie Gminy Przysucha za rok 2021

|     |             |  |  |   |
|-----|-------------|--|--|---|
|     | Wrzesień    | Przysusze". W ramach projektu odbyły się dwa koncerty: w parku miejskim koncert „After School” oraz w Toporni „Szanty na wyspie” | jaciele DK   | miejskim oraz wy-<br>spa w Toporni                        |
| 19. | Sierpień    | Wystawa zdjęć w świetlicy w Janowie „Zachować dla pokoleń”   | Mieszkańcy Janowa i Przysuchy                              | Janów   |
| 20. | Sierpień    | Warsztaty śpiewu liturgicznego   | Młodzież z terenu gminy                                    | DK-sala widowiskowa oraz kościół p.w. Miłosierdzia Bożego |
| 21. | Wrzesień    | Obsługa Narodowego Czytania  | Mieszkańcy   | Plac Kolberga   |
| 22. | Wrzesień    | Europejskie Dni Dziedzictwa  | Muzeum im. Oskara Kolberga                                 | DK-sala widowiskowa                                       |
| 23. | Wrzesień    | Koncert z cyklu Jazz w mieście Kolberga – Folk in Jazz z Krakowa   | Mieszkańcy   | DK-sala widowiskowa                                       |
| 24. | Wrzesień    | Potańcówka w Dębinach w ramach projektu „Zakup podestu drewnianego”  | Towarzystwo Kulturalne im. Oskara Kolberga, KGW w Dębinach | Dębiny  |
| 25. | Wrzesień    | Ogólnopolska Konferencja Polskiego Towarzystwa Ludoznawczego – pomoc przy realizacji.  | PTL, Muzeum im. Oskara Kolberga                            | DK  |
| 26. | Październik | Kolejny koncert z cyklu „Jazz w mieście Kolberga” – Boba Jazz Band   | Mieszkańcy   | DK-sala widowiskowa                                       |
| 27. | Październik | Potańcówka u Oskara Kolberga w Dębinach  | Mieszkańcy   | Dębiny  |
| 28. | Październik | Inauguracja UTW – wykład „Ostaszów-Kalinin-Miednoje” oraz wystawa III Komisariatu Policji Państwowej w Radomiu                   | Prezes Stowarzyszenia Rodzina Policyjna 1939 w Łodzi       | DK-sala widowiskowa                                       |
| 29. | Październik | Rozpoczęcie seansów filmowych – kinowe nowości   | Mieszkańcy   | DK-sala widowiskowa                                       |
| 30. | Październik | W ramach cyklu Coolturalne dzieciaki zagrała kapela góralska „Ciupaga”   | Mieszkańcy   | DK-sala widowiskowa                                       |
| 31. | Październik | III Gala Wolontariatu LGD „Razem dla Radomki”  | Mieszkańcy   | DK-sala widowiskowa                                       |
| 32. | Listopad    | Koncert z okazji 103 rocz. Odzyskania Niepodległości oraz przemarsz Orkiestry Dętej na cmentarz w Przysusze                      | Orkiestra oraz soliści                                     | DK-sala widowiskowa                                       |
| 33. | Listopad    | Wykład UTW „Jak sobie radzić z cierpieniem po stracie bliskiej osoby”  | Studenci UTW oraz prof. UKSW ks. Dr hab. Dariusz Pater     | DK-sala widowiskowa                                       |
| 34. | Grudzień    | Projekcja filmu dla dzieci w związku z Mikołajem   | Dzieci   | DK-sala widowiskowa                                       |
| 35. | Grudzień    | Wykonywanie ozdób świątecznych przez Stowarzyszenie 50+  | Członkowie stowarzyszenia                                  | DK  |

W 2021 roku zakupiono materiały i wykonano następujące prace:

- pomalowano dwa pomieszczenia, które zostały zalane podczas ulewy,
- zakupiono ozdoby świąteczne na elewację budynku,
- na elewacji budynku został umieszczony nowy, świecący napis „Dom Kultury”,
- pomalowano barierki na schodach i tarasach wokół budynku,



- wymieniono rolety w oknach,
- zakupiono klimatyzator do świetlicy na piętrze,
- zakupiono tablicę pamiątkową na pomnik w Ruskim Brodzie,
- zakupiono ławkę przed budynek oraz ażurową pisanekę, którą wypełniono kwiatami,
- do świetlic zakupiono: materiały sportowe i narzędzia.

W działalności w 2021 roku mając na uwadze przede wszystkim bezpieczeństwo i ochronę zdrowia, a także konieczność minimalizowania ryzyka zakażenia koronawirusem, stosowano się do aktualnych wytycznych ogłoszonych przez Głównego Inspektora Sanitarnego oraz Ministerstwa Kultury i Dziedzictwa Narodowego. Decyzje dotyczące działalności Domu Kultury w Przysusze dyrektor podejmował w porozumieniu z Dyrektorem PSSE w Przysusze oraz Burmistrzem Gminy i Miasta Przysucha.

Ten rok przyniósł wiele zmian. Pomimo pandemii i braku sprzętu udało się zrealizować bardzo dużo wydarzeń. Choć sytuacja epidemiczna wymusiła na nas zamknięcie instytucji dla odbiorców prawie na pół roku, to nie oznacza, że nie funkcjonowaliśmy. Swoją pracę przenieśliśmy do sieci i staraliśmy się wypełniać kulturą przestrzeń online. Docieraliśmy do naszych odbiorców za pośrednictwem wirtualnej przestrzeni.

### **Biblioteka Publiczna w Przysusze**

Do zadań statutowych każdej biblioteki należą: gromadzenie, opracowywanie, przechowywanie oraz udostępnianie materiałów bibliotecznych, a także udzielanie informacji ze zbiorów jakie biblioteka posiada. Na terenie Gminy i Miasta Przysucha działa 7 bibliotek publicznych: Przysucha – biblioteka miejska oraz 6 filii bibliotecznych w miejscowościach; Przysucha osiedle Południe, Ruski Bród, Skrzyńsko, Smogorzów, Zbożenna oraz Gliniec.

Budżet Biblioteki w 2021 r.: 613.121,00 zł. z czego: dotacja z gminy 604.634,00 zł, dotacja z MKIDN – 5.380,00 zł, dochody własne – 3.107,00 zł.

W 2021 r. działalność wszystkich bibliotek publicznych podporządkowana była zakazami i obostrzeniami związanymi z Covidem-19. W 2021 roku nie zaszyły zmiany w lokalach bibliotecznych. Biblioteka Miejska mieści się w budynku Domu Kultury, Filia w Przysusze zajmuje lokal w piwnicy bloku mieszkalnego na osiedlu Południe /zasoby Spółdzielni Mieszkaniowej/, Skrzyńsko w szkole podstawowej, Zbożenna, Gliniec i Ruski Bród w świetlicach wiejskich, ta biblioteka została przeniesiona do innej odnowionej sali. Filia w Smogorzowie w budynku remizy strażackiej.

Aby biblioteka prawidłowo funkcjonowała i zaspakajała wszystkie potrzeby czytelnicze powinna posiadać odpowiednie zbiory biblioteczne, które systematycznie powinny być uzupełniane. W 2021 r. do wszystkich bibliotek przybyło 801 książek, z czego z zakupu 685. Z własnego budżetu biblioteka zakupiła 477 wol. za kwotę 12.307,00 zł. Z Ministerstwa Kultury i Dziedzictwa Narodowego otrzymaliśmy 5.380,00 zł. za które zakupiliśmy 208 wol. Stan księgozbioru na dzień 31.12.2021 r. we wszystkich bibliotekach wynosił 69.560 wol. Największy księgozbiór posiada Biblioteka Miejska w Przysusze bo 34.219 wol., najmniejszy Filia w Glincu tylko 1.610 wol. Na koniec 2021 r. we wszystkich bibliotekach publicznych na terenie Gminy i Miasta Przysucha zarejestrowanych było 2.155 czytelników, z czego

|                           |                   |
|---------------------------|-------------------|
| 1. PM-GBP w Przysusze     | 1.035 czytelników |
| 2. Filia w Przysusze      | 434               |
| 3. Filia w Ruskim Brodzie | 174               |
| 4. Filia w Skrzyńsku      | 327               |
| 5. Filia w w Smogorzowie  | 124               |
| 6. Filia w Zbożennie      | 40                |
| 7. Filia w Glincu         | 21                |

W porównaniu do 2020 r. zanotowano spadek o 76 czytelników. Procent ucztyelnienia dla gminy Przysucha wyniósł 18,00. W bibliotekach publicznych prowadzi się statystyki dzielące czytelników na 8 grup wg wieku i na 7 wg zajęcia

#### Wg wieku

|                   |                      |         |
|-------------------|----------------------|---------|
| 1. do lat 5       | - 30 czytelników tj. | 1,39 %  |
| 2. 6-12 lat       | - 289                | 13,41 % |
| 3. 13-15 lat      | - 243                | 11,28 % |
| 4. 16-19 lat      | - 218                | 10,12 % |
| 5. 20-24 lata     | - 111                | 5,15 %  |
| 6. 25-44 lata     | - 544                | 25,24 % |
| 7. 45-60 lat      | - 376                | 17,45 % |
| 8. powyżej 60 lat | - 344                | 15,96 % |

#### Wg zajęcia

|                        |                       |         |
|------------------------|-----------------------|---------|
| 1. Robotnicy           | - 121 czytelników tj. | 5,62 %  |
| 2. Rolnicy             | - 24                  | 1,11 %  |
| 3. Pracownicy umysłowi | - 438                 | 20,32 % |
| 4. Dzieci i młodzież   | - 843                 | 39,12 % |
| 5. Studenci            | - 90                  | 4,18 %  |
| 6. Inni zatrudnieni    | - 178                 | 8,26 %  |

---

|                        |       |         |
|------------------------|-------|---------|
| 7 Bezrobotni i emeryci | - 461 | 21,39 % |
|------------------------|-------|---------|

W ciągu roku biblioteki publiczne odwiedziło 15.085 osób. Czyelnicy w 2021 r. wypożyczyli 33.274 wol. książek, z czego z literatury pięknej dla dzieci i młodzieży 6.551 wol., z literatury pięknej dla dorosłych 24.827 wol., i z literatury popularno-naukowej 1.856 wol. oraz 40 czasopism oprawnych i 585 czasopism pojedynczych. W porównaniu do roku 2020 wypożyczono o 995 wol. książek więcej. Wypożyczenia w poszczególnych bibliotekach:

|                           |   |             |
|---------------------------|---|-------------|
| 1. PM-GBP w Przysusze     | - | 21.668 wol. |
| 2. Filia w Przysusze      | - | 5.771 wol.  |
| 3. Filia w Ruskim Brodzie | - | 1.672 wol.  |
| 4. Filia w Skrzyńsku      | - | 2.572 wol.  |
| 5. Filia w Smogorzowie    | - | 1.255 wol.  |
| 6. Filia w Zbożennie      | - | 291 wol.    |
| 7. Filia w Glinie         | - | 45 wol.     |

Na miejscu w bibliotekach publicznych udostępniono 1.688 książek i 1.255 czasopisma. Udzielono także 2.448 różnych informacji: bibliograficznych, bibliotecznych, rzeczowych oraz 248 informacji tekstowych. We wszystkich bibliotekach w 2021 r. zorganizowano tylko: 1 konkurs, 4 lekcje biblioteczne oraz zorganizowano 4 różne gry i zabawy literackie. Biblioteka uczestniczy także w akcji „Narodowe Czytanie”, w tym roku 4 września czytaliśmy na Placu Kolberga „Moralność pani Dulskiej” Gabrieli Zapolskiej. Powodem tak małej liczby imprez czytelniczych były obostrzenia związane z reżimem sanitarnym i częściowym zakaz organizowania imprez kulturalnych oraz obawą nauczycieli i wychowawców szkół i przedszkoli przed zakażeniem dzieci uczestniczących w zajęciach organizowanych w bibliotekach. Biblioteka Publiczna w Przysusze prowadzi usługi kserograficzne. W czytelnii zorganizowane są trzy stanowiska komputerowe, w wypożyczalni jedno z dostępem do internetu. W Filii Bibliotecznej w Przysusze dwa stanowiska, w Filiach w Skrzyńsku, Zbożennie, Smogorzowie i Ruskim Brodzie, jedno stanowisko dla czytelników z dostępem do Internetu. Korzystanie z Internetu jest darmowe pod warunkiem, że poszukuje się informacji w celach edukacyjnych.

## **X. BEZPIECZEŃSTWO PUBLICZNE I OCHRONA PRZECIWPOŻAROWA**

Sprawy porządku publicznego i bezpieczeństwa obywateli oraz ochrony przeciwpożarowej i przeciwpowodziowej należą do podstawowych zadań własnych gminy. Realizowane są we

współpracy z Ochotniczymi Strażami Pożarnymi oraz innymi jednostkami administracji rządowej i samorządowej.

Na terenie Gminy i Miasta Przysucha działa 5 jednostek OSP: Przysucha, Gliniec, Smogorzów, Skrzyńsko, Janików. Ponadto przy OSP w Przysusze i Skrzyńsku działa Młodzieżowa Drużyna Pożarnicza. Ochotnicze Straże Pożarne skupiają w swoich szeregach ogółem 150 członków. Jednostki są wyposażone w pojazdy przygotowane do działań ratowniczo-gaśniczych. Stan posiadania to 10 wozów (8 samochodów gaśniczych i 2 samochody lekkie kwatermistrzowskie) + łódź z silnikiem zaburtowym na wyposażeniu OSP Przysucha, która wchodzi w skład Mazowieckiej Kompanii Powodziowej "Lipsko". Dwie jednostki OSP Przysucha i OSP Skrzyńsko wchodzi w skład Krajowego Sytemu Ratowniczo-Gaśniczego. Ze względu na wyróżniającą się mobilność na tle innych jednostek z terenu powiatu, bardzo dobre wyszkolenie strażaków oraz stan wyposażenia sprawia, iż są najczęściej dysponowani do zdarzeń przez Stanowisko Kierowania Komendanta Powiatowego PSP. Jednostka OSP Przysucha od kilkunastu lat pod nieobecność JRG Przysucha wzywana jest w pierwszej kolejności do zabezpieczenia operacyjnego terenu miasta oraz powiatu (ok. 100-120 razy rocznie).

Jednostki zobowiązane są do utrzymywania wymaganej gotowości operacyjnej do walki z pożarami i innymi klęskami żywiołowymi oraz realizacji zadań związanych z ratownictwem technicznym, chemiczno-ekologicznym, poszukiwawczo-ratowniczym, wodnym i medycznym. Na wypadek zaistnienia zagrożeń dla mieszkańców Gminy i Miasta Przysucha został powołany Gminny Zespół Zarządzania Kryzysowego, który posiada opracowane „procedury reagowania kryzysowego” do likwidacji powstałych zagrożeń, co zapewnia szybkie podjęcie działań w sytuacjach kryzysowych. Celem szybkiego ostrzegania ludności gminy przed zagrożeniami, utrzymuje się w sprawności i gotowości do uruchomienia sygnałów ostrzegawczych z syren alarmowych. Syreny alarmowe umieszczone są w miejscowościach: Przysucha, Skrzyńsko, Smogorzów, Krajów, Gliniec, Dębiny, Ruski Bród. Sterowanie tymi syrenami odbywa automatycznie przez WCZK Warszawa.

## ANALIZA STANU BEZPIECZEŃSTWA NA TERENIE GMINY I MIASTA PRZYSUCHA W 2021 ROKU

| PRZESTĘPCZOŚĆ OGÓŁEM - powiat przysuski   |                |
|---|----------------|
| <b>532</b>  |                |
| <b>LICZBA ZŁOŻONYCH ZAWIADOMIEŃ O MOŻLIWOŚCI POPEŁNIENIA PRZESTĘPSTWA/ WYKROCZENIA – Gmina i Miasto Przysucha</b> |                |
| <b>PRZESTĘPCZOŚĆ OGÓŁEM</b>   | 174            |
| <b>PRZESTĘPSTWA KRYMINALNE</b>  | 29             |
| LICZBA PRZEPROWADZONYCH INTERWENCJI PREWENCYJNYCH   | 1698           |
| LICZBA RODZIN OBJĘTYCH PROCEDURĄ „Niebieskiej Karty”  | 32             |
| <b>LICZBA ZDARZEŃ DROGOWYCH – DANE OGÓLNE</b>   |                |
| Liczba wypadków   | Liczba kolizji |
| 5   | 79             |
| <b>LICZBA UJAWNIONYCH KIERUJĄCYCH POD WPŁYWEM ALKOHOLU</b>  |                |
| Art. 178a KK  | Art. 87 KW     |
| 21  | 3              |

## ANALIZA Z PROWADZONYCH DZIAŁAŃ RATOWNICZO – GAŚNICZYCH ZA ROK 2021 r. NA TERENIE GMINY I MIASTA PRZYSUCHA

W 2021 r. na terenie Gminy i Miasta Przysucha odnotowano 584 zdarzeń, gdzie w 2022 odnotowano 739 interwencji. W roku 2021 zanotowano spadek zdarzeń o 21% w stosunku do roku 2020.

Podział zdarzeń wg rodzaju przedstawia się następująco:

- Pożary – 59
- Miejscowe zagrożenia – 517
- Alarmy fałszywe – 8

Największą grupę zdarzeń stanowiły miejscowe zagrożenia – 517. Główną przyczyną wzrostu ilości tych zdarzeń były zdarzenia związane z przeciwdziałaniem rozprzestrzenianiu się wirusa SARS-CoV – 2 i sprowadzały się do sprawowania nadzoru nad polową izbą przyjąć, a także dowozem osób na szczepienie przeciw COVID – 19. Kolejną grupę zdarzeń stanowiło usuwanie gniazd owadów w budynkach mieszkalnych oraz gospodarczych, usuwanie skutków gwałtownych opadów atmosferycznych, a także skutków silnych wiatrów.



Równocześnie jednostki Straży Pożarnej uczestniczyły w likwidacji 59 pożarów. W tej grupie działań w stosunku do roku 2020, w którym interweniowano 111 razy nastąpił spadek o 46,8 %.

Liczba alarmów fałszywych spadła do 8 w 2021 roku w stosunku do 2020 roku, gdzie odnotowano ich 11, oznacza to spadek o 28 %.

### STATYSTYKI WYJAZDÓW ZA 2021 ROK

| JEDNOSTKA            | KSRG | P  | MZ | AF | ZR  | ĆW | RAZEM BEZ ZR | RAZEM Z ZR |
|----------------------|------|----|----|----|-----|----|--------------|------------|
| <b>OSP PRZYSUCHA</b> | TAK  | 34 | 68 | 2  | 115 | 12 | 104          | 219        |
| <b>OSP SKRZYŃSKO</b> | TAK  | 23 | 36 | 0  | 1   | 3  | 59           | 60         |
| <b>OSP SMOGORZÓW</b> | NIE  | 10 | 10 | 1  | 0   | 1  | 21           | 21         |
| <b>OSP GLINIEC</b>   | NIE  | 4  | 4  | 0  | 0   | 1  | 8            | 8          |

#### LEGENDA:

P – pożar

MZ – miejscowe zagrożenie

AF – alarm fałszywy

ZR – zabezpieczenie rejonu

ĆW – ćwiczenia

### XI. INFORMACJA O STANIE REALIZACJI POLITYK, PROGRAMÓW I STRATEGII GMINY I MIASTA PRZYSUCHA

W roku 2021 gmina Przysucha realizowała szereg programów i polityk, z których większość ma charakter wieloletni. Najważniejsze z nich to:

1. Gminny Program Wspierania Rodziny na lata 2021-2023;
2. Gminny Program Przeciwdziałania Przemocy w Rodzinie oraz Ochrony Ofiar Przemocy w Rodzinie na lata 2016-2021;
3. Wieloletni Program „Posiłek w szkole i w domu”;
4. Rządowy Program dla rodzin wielodzietnych „Karta Dużej Rodziny”;
5. Program Asystent rodziny i Koordynator rodzinnej pieczy zastępczej;
6. Gminny Program Profilaktyki i Rozwiązywania Problemów Alkoholowych;

7. Gminny Program Przeciwdziałania Narkomanii;
8. Program Operacyjny Pomoc Żywnościowa;
9. Program „Wspieraj Seniora”;
10. Program „Opieka wytchnieniowa”;
11. Program współpracy Gminy i Miasta Przysucha z organizacjami pozarządowymi i innymi podmiotami prowadzącymi działalność pożytku publicznego na 2021r.;
12. Strategia rozwiązywania problemów społecznych dla Gminy i Miasta Przysucha na lata 2021-2022;
13. Wieloletnia Prognoza Finansowa Gminy i Miasta Przysucha na lata 2021-2026;
14. Rządowy Program „Dobry Start”;
15. Program „Rodzina 500+”;
16. Rządowy Program „Wyprawka szkolna”;
17. Program „Czyste Powietrze”;
18. Program opieki nad zwierzętami bezdomnymi oraz zapobiegania bezdomności zwierząt na terenie Gminy i Miasta Przysucha na rok 2021;
19. Program usuwania wyrobów zawierających azbest z terenu Gminy i Miasta Przysucha na lata 2018 – 2023;
20. Program Budowy Przydomowych Oczyszczalni Ścieków na terenie Gminy i Miasta Przysucha na lata 2018 – 2023.

#### SPIS TABEL

**Tabela 1.** Mieszkańcy Gminy i Miasta Przysucha z podziałem na jednostki pomocnicze

**Tabela 2.** Statystyka mieszkańców wg wieku i płci w 2021 r.

**Tabela 3.** Bezrobocie na terenie Gminy w roku 2021 w podziale na miasto i wieś

**Tabela 4.** Bezrobocie na terenie Gminy na przestrzeni lat 2019 – 2021

**Tabela 5.** Wykaz wniosków, które otrzymał dofinansowanie na realizację zadań na terenie Gminy i Miasta Przysucha w 2021 r.

**Tabela 6.** Zadania zrealizowane przez Gminę i Miasto Przysucha w 2021r. w ramach Funduszu Sołeckiego

**Tabela 7.** Rzeczywista liczba rodzin i osób objętych pomocą społeczną

**Tabela 8.** Świadczenia jako dodatki do zasiłku rodzinnego

**Tabela 9.** Liczba dzieci i uczniów Gminy i Miasta Przysucha z podziałem na placówki publiczne i niepubliczne

**Tabela 10.** Stan zatrudnienia nauczycieli w placówkach oświatowych.

**Tabela 11.** Wydarzenia kulturalne zorganizowane w 2021 r.

**Opracowany raport o stanie Gminy i Miasta Przysucha za rok 2021  
jest dostępny na stronie Urzędu Gminy i Miasta w Przysusze**

**Burmistrz  
Gminy i Miasta Przysucha  
Tomasz Matlakiewicz**



**GMINA I MIASTO  
PRZYSUCHA**

**Plac Kolberga 11  
26-400 Przysucha**

**tel. +48 48 675 22 19  
fax. +48 48 675 21 06  
sekretariat@gminaprzysucha.pl  
www.gminaprzysucha.pl**

**[www.gminaprzysucha.pl](http://www.gminaprzysucha.pl)**